



# VÝROČNÍ ZPRÁVA

O ČINNOSTI ŠKOLY  
ZA ŠKOLNÍ ROK  
2014/2015

**Zpracoval:** vedení gymnázia

Zábřeh, 14. října 2015

## OBSAH

<b>Základní údaje o škole</b>	<b>1</b>
Charakteristika školy	2
Profil absolventa	2
<b>Přehled oborů vzdělání</b>	<b>3</b>
<b>Přehled učebních plánů</b>	<b>3</b>
Učební plán ve školním roce 2014/2015	3
Nabídka volitelných předmětů ve školním roce 2014/2015	4
Nabídka kroužků ve školním roce 2014/2015	4
<b>Údaje o žácích školy</b>	<b>5</b>
Počet tříd v ročnících	5
Počty žáků v ročnících a oborech, integrovaní žáci	5
Změny ve stavu žáků v průběhu školního roku	6
<b>Údaje o přijímacím řízení</b>	<b>7</b>
Počty žáků přihlášených a přijatých do 1. ročníku	7
Počty žáků přihlášených a přijatých do vyšších ročníků	7
Průběh přijímacího řízení pro přijímání žáků do 1. ročníku	8
Kritéria přijímacího řízení	10
<b>Údaje o pracovnících školy</b>	<b>14</b>
Údaje o pedagogických pracovnících k 30.6.2015	14
Údaje o nepedagogických pracovnících k 30.6.2015	14
Přehled pedagogických pracovníků – aprobovanost	15
Řízení školy	16
Organizační schéma řízení školy	17
<b>Plnění plánu činnosti ve školním roce 2014/2015</b>	<b>18</b>
Výchovně vzdělávací oblast	18
Údaje o činnosti v oblasti výchovného poradenství	20
Materiálně - technická oblast	22
Spolupráce s odborovou organizací	23
<b>Údaje o výsledcích vzdělávání žáků</b>	<b>24</b>
Přehled klasifikace	24
Přehled výchovných opatření a absence	25
Výsledky maturitních zkoušek	26
<b>Údaje o uplatnění absolventů gymnázia</b>	<b>29</b>
<b>Údaje o aktivitách školy</b>	<b>30</b>
Žákovské soutěže	30
Exkurze a kurzy	31
Besedy, přednášky, kulturní akce	33
Další akce	35
<b>Údaje o dalším vzdělávání pedagogických pracovníků</b>	<b>36</b>
<b>Údaje o výsledcích inspekcí a kontrol</b>	<b>37</b>
<b>Základní údaje o hospodaření školy za rok 2014</b>	<b>38</b>
Náklady v hlavní činnosti	38
Výnosy v hlavní činnosti	49
Výsledek hospodaření v hlavní činnosti	52
Hospodaření s fondy	52
Stav pohledávek a závazků	55
Hospodaření s majetkem	55
Doplňková činnost	58
Ostatní	59
<b>Výroční zpráva o činnosti školy v oblasti poskytování informací za rok 2014</b>	<b>61</b>

## ZÁKLADNÍ ÚDAJE O ŠKOLE

<b>Název</b>	Gymnázium, Zábřeh, náměstí Osvobození 20
<b>Sídlo</b>	náměstí Osvobození 20, 789 01 Zábřeh
<b>Právní forma</b>	Příspěvková organizace
<b>IČO</b>	49 589 687
<b>Identifikátor</b>	600 018 008
<b>Zřizovatel</b>	Olomoucký kraj
<b>IČO</b>	60 609 460
<b>Ředitel školy</b>	Mgr. Martin Paclík
<b>Součásti školy</b>	Gymnázium – IZO: 102 692 165 – kapacita: 390 Školní jídelna – IZO: 102 992 339 – kapacita: 500

## KONTAKTNÍ ÚDAJE

<b>Telefon</b>	583 411 138
<b>Fax</b>	583 416 380
<b>e-mail</b>	<a href="mailto:reditel@gyza.cz">reditel@gyza.cz</a>
<b>internetové stránky</b>	<a href="http://gyza.cz/">http://gyza.cz/</a>

## ŠKOLSKÁ RADA

<b>Zřízena od</b>	1. 1. 2015
<b>Zřizovací listina</b>	KUOK 108073/2014
<b>Členové</b>	RNDr. Jaroslav Hajtmar - předseda Irena Dvořáčková - místopředsedkyně Přemysl Čech PhDr. Zdeněk David Mgr. Pavel Doubrava PaedDr. Jana Drlíková

## CHARAKTERISTIKA ŠKOLY

Gymnázium Zábřeh je střední škola poskytující střední vzdělání ukončené maturitní zkouškou. Všeobecně koncipovaný základ spolu s možností profilace žáků formou nepovinných předmětů a volitelných seminářů poskytuje absolventům dobrou přípravu především ke studiu na vysokých školách všech zaměření. Současně škola poskytuje vzdělání využitelné v těch profesích, jejichž výkon předpokládá široké všeobecné vzdělání, ale nevyžaduje zvláštní odbornou přípravu nebo předpokládá pouze krátkodobé zaškolení. Maturant může také pokračovat ve studiu na některé vyšší odborné škole. Gymnázium Zábřeh pokrývá nabídkou středního všeobecného vzdělání spádovou oblast, do níž patří přibližně 15 úplných základních škol a další neúplné ZŠ.

Od roku 1990 existuje tato škola jako víceleté gymnázium. V současné době nabízí vzdělávání ve čtyřletém i osmiletém oboru vzdělání. Vzdělávání probíhalo ve školním roce 2014/2015 v 1. až 4. ročníku nižšího stupně osmiletého gymnázia (obor 79-41-K/81) podle školního vzdělávacího programu vytvořeného v souladu s RVP pro základní vzdělávání a v 1. - 4. ročníku čtyřletého gymnázia a v 5. - 8. ročníku osmiletého gymnázia podle školního vzdělávacího programu vytvořeného v souladu s RVP pro gymnázia (obory 79-41-K/41 a 79-41-K/81). Výuka všech tříd čtyřletého i osmiletého gymnázia probíhala v budově školy na náměstí Osvobození 20, Zábřeh. Ve školním roce 2014/2015 se vzdělávalo na gymnáziu 345 žáků ve 12 třídách. Vzdělávání letos ukončili maturitní zkouškou žáci 2 tříd, přijímání ke vzdělávání byli žáci ZŠ do 1 třídy osmiletého gymnázia a 1 třídy čtyřletého gymnázia.

## PROFIL ABSOLVENTA

Gymnázium poskytuje úplné střední vzdělání ukončené maturitní zkouškou a připravuje žáky pro další studium na vysokých školách a pro výkon povolání ve správě, kultuře, umění a v ostatních oblastech života společnosti. V průběhu vzdělávání žák gymnázia získává všeobecné znalosti a dovednosti, které je schopen dále rozvíjet v procesu celoživotního vzdělávání a získávání životních zkušeností. Absolvent má vytvořeny předpoklady pro vysokoškolské a další studium, je schopen adaptovat se v různých oborech a oblastech lidské činnosti a přizpůsobit se nově vznikajícím požadavkům na trhu práce u nás i v zahraničí.

### Absolvent gymnázia

- umí bez stylistických a gramatických chyb ústně i písemně vyjádřit své myšlenky
- ovládá dva světové jazyky na úrovni běžné hovorové komunikace
- má základní přehled v české i světové literatuře i v dalších oblastech umění a uplatňuje kulturně estetická hlediska v osobním životě i v profesi
- má základní znalosti společenských věd a filozofických směrů, chápe principy fungování demokratické společnosti
- chápe základní pojmy středoškolské matematiky a umí je využít při řešení praktických úloh, má přiměřenou prostorovou představivost, osvojil si základy kombinatorického myšlení a alespoň intuitivně chápe základní abstraktní matematické pojmy
- chápe vybrané důležité pojmy a zákonitosti přírodních věd a jejich praktických aplikací včetně ekologických důsledků
- zvládá na běžné uživatelské úrovni práci s výpočetní technikou
- dokáže samostatně aktivně získávat a zpracovávat informace a osvojovat si nové vědomosti a dovednosti
- v oblasti svého zájmu a nadání vykazuje kvantitativně i kvalitativně vyšší vědomosti
- přijímá pozitivní hodnotový systém založený na etickém přístupu k okolí, na vědomí sounáležitosti se společenstvím a toleranci k odlišnostem
- je si vědom práv a povinností občana v demokratické společnosti, je schopen zákonnými prostředky svá práva prosazovat, při čemž respektuje osobní svobodu a práva druhých

## PŘEHLED OBORŮ VZDĚLÁNÍ

### OBORY VZDĚLÁNÍ VYUČOVANÉ VE ŠKOLNÍM ROCE 2014/2015

kód	obor vzdělání	forma vzdělávání	délka		ukončení	kapacita oboru
			r.	m.		
79-41-K/41	Gymnázium	denní	4	0	maturitní zkouška	130
79-41-K/81	Gymnázium	denní	8	0	maturitní zkouška	260

Všechny obory, které škola vyučuje, jsou zařazeny v Rejstříku škol a školských zařízení.

## PŘEHLED UČEBNÍCH PLÁNŮ

### UČEBNÍ PLÁN VE ŠKOLNÍM ROCE 2014/2015

- V 1. - 4. ročníku nižšího stupně osmiletého gymnázia vychází z RVP ZV.
- V 5. - 8. ročníku osmiletého gymnázia a v 1. - 4. ročníku čtyřletého gymnázia vychází z RVP G.

#### Povinné předměty

Ročník	1		2		3		4		5/I		6/II		7/III		8/IV		celkem
Počet hodin týdně	celkem	děleno	celkem	děleno	celkem	děleno	celkem	děleno	celkem	děleno	celkem	děleno	celkem	děleno	celkem	děleno	
Předmět	celkem	děleno	celkem	děleno	celkem	děleno	celkem	děleno	celkem	děleno	celkem	děleno	celkem	děleno	celkem	děleno	celkem
Český jazyk a lit.	4		4		4		5		4		4		4		4		33
Anglický jazyk	4	4	4	4	3	3	3	3	3	3	3	3	4	4	5	5	29
Další cizí jazyk	-		-		3	3	3	3	3	3	3	3	4	4	4	4	20
Matematika	4		4		4		5		4		4		3		4	4	32
ICT	2	2	1	1	1	1	1	1	2	2	2	2	-		-		9
Dějepis	2		2		2		2		2		3		2		-		15
Občanská výchova	2		2		2		2		-		-		-		-		8
Základy spol. věd	-		-		-		-		2		2		2		3		9
Fyzika	2		2		2		2		2		2		3		-		15
Chemie	-		2		2		2		2		3		2		-		13
Biologie	2		2		2		2		3		2		2		-		15
Zeměpis	2		2		2		1		3		2		-		-		12
Hudební výchova	1		1		1		1				2		-		-		14
Výtvarná výchova	2	2	2	2	1	1			2	2			-	-			
Tělesná výchova	2	2	2	2	2	2	2	2	2	2	2	2	2	2	2	2	16
<b>Celkem hodin týdně</b>	<b>29</b>		<b>30</b>		<b>31</b>		<b>32</b>		<b>34</b>		<b>34</b>		<b>28</b>		<b>22</b>		<b>240</b>

#### Volitelné předměty

volitelný předmět 1	-	-	-	-	-	-	-	-	2	4	6		
volitelný předmět 2	-	-	-	-	-	-	-	-	2	4	6		
volitelný předmět 3	-	-	-	-	-	-	-	-	2		2		
<b>Celkem hodin týdně</b>									<b>34</b>	<b>34</b>	<b>34</b>	<b>30</b>	<b>254</b>

#### Nepovinné předměty

Počet a hodinová dotace nepovinných předmětů se stanoví podle finančních možností školy a zájmu žáků. (Nabídka nepovinných předmětů je uvedena v příloze.)

## **NABÍDKA VOLITELNÝCH PŘEDMĚTŮ VE ŠKOLNÍM ROCE 2014/2015**

### **Volitelný předmět 1 – 2**

#### **Profilové maturitní semináře**

– dvouletý kurz – 3.- 4. ročník G4 resp. 7.- 8. ročník G8

1. Seminář z českého jazyka a literatury
2. Seminář z anglického jazyka
3. Seminář z německého jazyka
4. Seminář z francouzského jazyka
5. Seminář z matematiky
6. Seminář z informatiky
7. Seminář z dějepisu
8. Seminář ze základů společenských věd
9. Seminář z fyziky
10. Seminář z chemie
11. Seminář z biologie
12. Seminář ze zeměpisu
13. Seminář z výtvarné výchovy

### **Volitelný předmět 3**

– jednoletý kurz – 3. ročník G4 resp. 7. ročník G8

1. Deskriptivní geometrie
2. Latinský jazyk
3. Praktikum z chemie
4. Příprava a řízení projektů strukturálních fondů EU

### **Komentář**

1. až 3. ročník G4, resp. 5. až 7. ročník G8 – „základní kurz“ – společný všeobecný základ
3. a 4. ročník G4, resp. 7. a 8. ročník G8 – systém volitelných seminářů

### **Profilové maturitní semináře**

– příprava k profilové maturitní zkoušce a k přijímacím zkouškám na VŠ

– zaměřeny na prohloubení teoretických vědomostí ve vybraných tematických celcích

## **NABÍDKA KROUŽKŮ VE ŠKOLNÍM ROCE 2014/2015**

### **Nižší stupeň osmiletého gymnázia**

1. Cvičení z matematiky a fyziky – pro všechny ročníky
2. Robotika – pro všechny ročníky

### **Vyšší stupeň osmiletého gymnázia a čtyřleté gymnázium**

1. Sportovní hry – pro všechny ročníky

## ÚDAJE O ŽÁCÍCH ŠKOLY

### POČET TŘÍD V ROČNÍCÍCH ve školním roce 2014-2015

gymnázium	ročník								počet tříd
	1.	2.	3.	4.	5./I.	6./II.	7./III.	8./IV.	
osmileté	1	1	1	1	1	1	1	1	12
čtyřleté					1	1	1	1	
<b>celkem</b>	<b>1</b>	<b>1</b>	<b>1</b>	<b>1</b>	<b>2</b>	<b>2</b>	<b>2</b>	<b>2</b>	

### POČTY ŽÁKŮ V ROČNÍCÍCH A OBORECH, INTEGROVANÍ ŽÁCI stav k 30.9. 2014

gymnázium	obor	ročník	žáků	integrovaní žáci					celkem
				TP	ZP	SP	VPU	VPCh	
čtyřleté	79-41-K/41	1	30	0	0	0	0	0	0
	79-41-K/41	2	32	0	0	0	1	0	1
	79-41-K/41	3	33	0	0	0	0	0	0
	79-41-K/41	4	26	0	0	0	0	0	0
	<b>79-41-K/41</b>	<b>Celkem</b>	<b>121</b>	<b>0</b>	<b>0</b>	<b>0</b>	<b>1</b>	<b>0</b>	<b>1</b>
osmileté	79-41-K/81	1	28	0	0	0	1	0	1
	79-41-K/81	2	30	0	0	0	1	0	1
	79-41-K/81	3	28	0	0	0	1	0	1
	79-41-K/81	4	30	0	0	0	2	0	2
	79-41-K/81	5	27	0	0	0	0	0	0
	79-41-K/81	6	25	0	0	0	0	0	0
	79-41-K/81	7	29	0	0	0	0	0	0
	79-41-K/81	8	27	0	0	0	0	0	0
	<b>79-41-K/81</b>	<b>Celkem</b>	<b>224</b>	<b>0</b>	<b>0</b>	<b>0</b>	<b>5</b>	<b>0</b>	<b>5</b>
<b>Gymnázium celkem</b>			<b>345</b>	<b>0</b>	<b>0</b>	<b>0</b>	<b>6</b>	<b>0</b>	<b>6</b>

Použité zkratky: TP – tělesné postižení, ZP – zrakové postižení, SP – sluchové postižení,  
VPU – vývojové poruchy učení, VPCh - vývojové poruchy chování

## ZMĚNY VE STAVU ŽÁKŮ V PRŮBĚHU ŠKOLNÍHO ROKU

obor	ročník	žáků	úbytek žáků					přírůstek			žáků
		30.9.2014	přestup	přerušení	zanechání	vylovení	absolventi	přestup	uk. přeruš.	přijetí	31.8.2015
79-41-K/41	1	30	2	0	0	0	0	0	0	0	28
79-41-K/41	2	32	0	0	0	0	0	0	0	0	32
79-41-K/41	3	33	0	1	1	0	0	0	0	0	31
79-41-K/41	4	26	0	0	0	0	26	0	0	0	0
<b>79-41-K/41</b>	<b>Celkem</b>	<b>121</b>	<b>2</b>	<b>1</b>	<b>1</b>	<b>0</b>	<b>26</b>	<b>0</b>	<b>0</b>	<b>0</b>	<b>91</b>
79-41-K/81	1	28	0	0	0	0	0	0	0	1	29
79-41-K/81	2	30	0	0	0	0	0	0	0	0	30
79-41-K/81	3	28	0	0	0	0	0	0	0	0	28
79-41-K/81	4	30	0	0	0	0	0	0	0	0	30
79-41-K/81	5	27	0	0	0	0	0	1	0	0	28
79-41-K/81	6	25	1	0	0	0	0	0	0	0	24
79-41-K/81	7	29	0	0	0	0	0	1	0	0	30
79-41-K/81	8	27	0	1	0	0	26	0	0	0	0
<b>79-41-K/81</b>	<b>Celkem</b>	<b>224</b>	<b>1</b>	<b>1</b>	<b>0</b>	<b>0</b>	<b>26</b>	<b>2</b>	<b>0</b>	<b>1</b>	<b>199</b>
<b>Gymnázium celkem</b>		<b>345</b>	<b>3</b>	<b>2</b>	<b>1</b>	<b>0</b>	<b>52</b>	<b>2</b>	<b>0</b>	<b>1</b>	<b>290</b>

Mimo žáky uvedené v tabulkách výše plnil jeden žák povinnou školní docházku v zahraničí (v USA):  
 - 1 žák ve třetím ročníku osmiletého gymnázia



## ÚDAJE O PŘIJÍMACÍM ŘÍZENÍ

### POČTY ŽÁKŮ PŘIHLÁŠENÝCH A PŘIJATÝCH DO 1. ROČNÍKU

#### 1. kolo přijímacího řízení

obor	přihlášených	přijatých po PZ		odvolání				přijatých po odvolání	
				podaná		vyhověno			
				proti nepřijetí	proti přijetí	proti nepřijetí	proti přijetí		odevzdáno zápisových lístků
79-41-K/41	66	30	14	17	0	17	0	15	29
79-41-K/81	47	29	28	9	0	2	0	2	30

#### 2. kolo přijímacího řízení

obor	přihlášených	přijatých po PZ		odvolání				přijatých po odvolání	
				podaná		vyhověno			
				proti nepřijetí	proti přijetí	proti nepřijetí	proti přijetí		odevzdáno zápisových lístků
79-41-K/41	0	0	0	0	0	0	0	0	0
79-41-K/81	0	0	0	0	0	0	0	0	0

#### Přijímací řízení celkem

Obor	1. kolo			2. kolo			Celkem		
	přihlášených	přijatých po PZ	přijatých po odvolání	přihlášených	přijatých po PZ	přijatých po odvolání	přihlášených	přijatých po PZ	přijatých po odvolání
79-41-K/41	66	14	29	0	0	0	66	14	29
79-41-K/81	47	28	30	0	0	0	47	28	30
<b>Celkem</b>	113	42	59	0	0	0	113	42	59

### POČTY ŽÁKŮ PŘIHLÁŠENÝCH A PŘIJATÝCH DO VYŠŠÍCH ROČNÍKŮ

Obor	ročník	přihlášených	přijatých	Podaná odvolání		Vyhověno odvolání		přijatých po odvolání
				proti nepřijetí	proti přijetí	proti nepřijetí	proti přijetí	
79-41-K/41	2.	1	1	0	0	0	0	1

## PRŮBĚH PŘIJÍMACÍHO ŘÍZENÍ PRO PŘIJÍMÁNÍ ŽÁKŮ DO 1. ROČNÍKU

Přijímací řízení probíhalo v souladu s vyhláškou č. 671/2004 Sb., kterou se stanoví podrobnosti o organizaci přijímacího řízení ke vzdělávání ve středních školách, v platném znění, a § 59 – 61 zákona č. 561/2004 Sb., o předškolním, základním, středním, vyšším odborném a jiném vzdělávání (školský zákon), v platném znění.

### Obor 79-41-K/41

Při hodnocení výsledků bylo postupováno v souladu s „Kritérii přijímacího řízení pro přijímání uchazečů do prvního ročníku vzdělávání ve střední škole v oboru 79-41-K/41 pro školní rok 2015/2016“ vydanými ředitelem Gymnázia, Zábřeh, náměstí Osvobození 20 dne 29. 1. 2015 pod č.j. GYZA 30/2015.

Bylo deklarováno přijetí nejvýše 30 žáků (otevření 1 třídy). Přihlášku ke vzdělávání v 1. ročníku čtyřletého gymnázia v oboru 79-41-K/41 podalo v 1. kole 66 uchazečů. V souladu se stanovenými kritérii byly uchazeči hodnoceni podle:

- a) hodnocení uchazečů na vysvědčení z předchozího vzdělávání,
- b) výsledků dosažených uchazeči v testech, které byly součástí Pilotního ověřování organizace přijímacího řízení do oborů vzdělání s maturitní zkouškou s využitím centrálně zadávaných jednotných testů vyhlášeného MŠMT pod č. j.: MSMT-23913/2014 (dále jen "pilotní ověřování"),
- c) výsledků dosažených uchazeči ve vybraných soutěžích vyhlášených MŠMT.

Centrálně zadávané jednotné testy se konaly v termínu stanoveném MŠMT dne 15. dubna 2015. Realizaci pilotního ověřování MŠMT pověřilo Centrum pro zjišťování výsledků vzdělávání (dále jen „Centrum“).

Na základě podaných přihlášek a stanovené organizace pilotního ověřování bylo k vykonání testů v Gymnáziu, Zábřeh, náměstí Osvobození 20 pozváno 35 uchazečů. Ostatní uchazeči konali jednotné testy v jiné střední škole. Všech 66 přihlášených uchazečů vykonalo ve stanoveném termínu jednotné testy. Pro přijetí či nepřijetí uchazeče ke vzdělávání ve výše uvedeném oboru vzdělání bylo rozhodující pořadí uchazečů podle výsledků hodnocení přijímacího řízení, které bylo stanoveno způsobem popsaným v kritériích přijímacího řízení.

Na základě vyhodnocení výsledků přijímacího řízení bylo oznámeno rozhodnutí o přijetí ke vzdělávání v gymnáziu 30 uchazečům, kteří se nejlépe umístili v pořadí podle výsledků hodnocení přijímacího řízení. Z 30 přijatých odevzdalo 14 uchazečů v zákonem stanovené lhůtě zápisový lístek a potvrdilo tak úmysl vzdělávat se v dané střední škole. Devatenáct nepřijatých uchazečů podalo odvolání proti rozhodnutí o nepřijetí ke vzdělávání ve střední škole. Z toho 2 uchazeči později vzali odvolání zpět. V souladu s § 87 zákona č. 500/2004 Sb., správní řád, v platném znění a s § 183 odst. 3 školského zákona bylo vyhověno odvolání celkem 17 uchazečů z nichž 15 odevzdalo v zákonem stanovené lhůtě zápisový lístek a potvrdilo tak úmysl vzdělávat se v dané střední škole. Další kola přijímacího řízení nebyla vyhlášena.

### Obor 79-41-K/81

Při hodnocení výsledků bylo postupováno v souladu s „Kritérii přijímacího řízení pro přijímání uchazečů do prvního ročníku vzdělávání ve střední škole v oboru 79-41-K/81 pro školní rok 2015/2016“ vydanými ředitelem Gymnázia, Zábřeh, náměstí Osvobození 20 dne 29. 1. 2015 pod č.j. GYZA 29/2015.

Bylo deklarováno přijetí nejvýše 30 žáků (otevření 1 třídy). Přihlášku ke vzdělávání v 1. ročníku nižšího stupně osmiletého gymnázia v oboru 79-41-K/81 podalo v 1. kole 47 uchazečů. V souladu se stanovenými kritérii byly uchazeči hodnoceni podle:

- d) hodnocení uchazečů na vysvědčení z předchozího vzdělávání,
- e) výsledků dosažených uchazeči v testech, které byly součástí Pilotního ověřování organizace přijímacího řízení do oborů vzdělání s maturitní zkouškou s využitím centrálně zadávaných jednotných testů vyhlášeného MŠMT pod č. j.: MSMT-23913/2014 (dále jen "pilotní ověřování"),
- f) výsledků dosažených uchazeči ve vybraných soutěžích vyhlášených MŠMT.

Centrálně zadávané jednotné testy se konaly v termínu stanoveném MŠMT dne 16. dubna 2015. Realizaci pilotního ověřování MŠMT pověřilo Centrum pro zjišťování výsledků vzdělávání (dále jen „Centrum“).

Na základě podaných přihlášek a stanovené organizace pilotního ověřování bylo k vykonání testů v Gymnáziu, Zábřeh, náměstí Osvobození 20 pozváno všech 47 uchazečů. K vykonání testů se v určeném termínu dostavilo 45 uchazečů, 2 uchazeči se k vykonání testů nedostavili. Jelikož jeden z těchto uchazečů svoji nepřítomnost řádně omluvil, byl mu stanoven náhradní termín pro vykonání testů - 14. 5. 2015. Druhý uchazeč svoji nepřítomnost neomluvil, a proto mu nebyl stanoven náhradní termín pro vykonání testů a tento uchazeč nebyl přijat ke vzdělávání ve střední škole. Pro přijetí či nepřijetí uchazeče ke vzdělávání ve výše uvedeném oboru vzdělání bylo rozhodující pořadí uchazečů podle výsledků hodnocení přijímacího řízení, které bylo stanovené způsobem popsáním v kritériích přijímacího řízení.

Na základě vyhodnocení výsledků přijímacího řízení bylo dne 22. 4. 2015 oznámeno rozhodnutí o přijetí ke vzdělávání v gymnáziu 29 uchazečům, kteří se nejlépe umístili v pořadí podle výsledků hodnocení přijímacího řízení. Jedno místo bylo ponecháno na náhradní termín, případně na odvolání. Jelikož uchazeč, jemuž byl stanoven náhradní termín testů, se po vykonání testů v náhradním termínu umístil na 44. místě v pořadí uchazečů podle výsledků hodnocení přijímacího řízení, nebyl tento uchazeč přijat ke vzdělávání ve střední škole. Z 29 přijatých odevzdalo 28 uchazečů v zákonem stanovené lhůtě zápisový lístek a potvrdilo tak úmysl vzdělávat se v dané střední škole. Devět nepřijatých uchazečů podalo odvolání proti rozhodnutí o nepřijetí ke vzdělávání ve střední škole. V souladu s § 87 zákona č. 500/2004 Sb., správní řád, v platném znění a s § 183 odst. 3 školského zákona bylo vyhověno odvolání celkem 2 uchazečů, kteří následně odevzdali v zákonem stanovené lhůtě zápisový lístek a potvrdili tak úmysl vzdělávat se v dané střední škole. Zbýlých 7 odvolání bylo předáno Odboru školství, mládeže a tělovýchovy Krajského úřadu Olomouckého kraje. Odvolací orgán těmto odvolání nevyhověl. Další kola přijímacího řízení nebyla vyhlášena.

## KRITÉRIA PŘIJÍMACÍHO ŘÍZENÍ

č.j.: GYZA 30/2015

**Kritéria přijímacího řízení pro přijímání uchazečů do prvního ročníku vzdělávání ve střední škole v oboru 79-41-K/41 pro školní rok 2015/2016**

### Článek 1 Úvodní ustanovení

- 1) Ředitel gymnázia, jehož činnost vykonává Gymnázium, Zábřeh, náměstí Osvobození 20, podle § 60 odst. 3 zákona č. 561/2004 Sb., o předškolním, základním, středním, vyšším odborném a jiném vzdělávání (školský zákon), ve znění pozdějších změn a dodatků, stanovuje tato kritéria pro přijímání uchazečů do prvního ročníku vzdělávání ve čtyřletém gymnáziu, v oboru vzdělání 79-41-K/41 Gymnázium, v denní formě vzdělávání, pro školní rok 2015/2016.

### Článek 2 Vymezení pojmů

- 1) Číslem „P<sub>8/1</sub>“ se rozumí průměrný prospěch uchazeče ze všech povinných vyučovacích předmětů na vysvědčení za 1. pololetí 8. ročníku základní školy zaokrouhlený na dvě desetinná místa.
- 2) Číslem „P<sub>8/2</sub>“ se rozumí průměrný prospěch uchazeče ze všech povinných vyučovacích předmětů na vysvědčení za 2. pololetí 8. ročníku základní školy zaokrouhlený na dvě desetinná místa.
- 3) Číslem „P<sub>9/1</sub>“ se rozumí průměrný prospěch uchazeče ze všech povinných vyučovacích předmětů na vysvědčení za 1. pololetí 9. ročníku základní školy zaokrouhlený na dvě desetinná místa.
- 4) „Body za průměrný prospěch“ (BP) se rozumí bodové ohodnocení výsledků klasifikace uchazeče na vysvědčení za tři pololetí povinné školní docházky uvedené v odstavcích 1, 2 a 3 určené podle vzorce  $BP = (6 - P_{8/1} - P_{8/2} - P_{9/1}) \cdot 10$ .
- 5) „Body za test z českého jazyka“ (BC) se rozumí bodové hodnocení dosažené v testu z předmětu Český jazyk a literatura, který bude součástí pilotního ověřování organizace přijímacího řízení do oborů vzdělání s maturitní zkouškou s využitím centrálně zadávaných jednotných testů vyhlášeného MŠMT pod č.j.: MSMT-23913/2014.
- 6) „Body za test z matematiky“ (BM) se rozumí bodové hodnocení dosažené v testu z předmětu Matematika a její aplikace, který bude součástí pilotního ověřování organizace přijímacího řízení do oborů vzdělání s maturitní zkouškou s využitím centrálně zadávaných jednotných testů vyhlášeného MŠMT pod č.j.: MSMT-23913/2014.
- 7) „Body za testy“ (BT) se rozumí součet bodů za test z českého jazyka a bodů za test z matematiky.
- 8) „Body za soutěže“ (BS) se rozumí body, které budou přiděleny uchazeči, který se umístil do třetího místa v okresním nebo vyšším kole některé ze soutěží vyhlášených MŠMT pro školní rok 2014/2015 pod č.j. MSMT-6 356/2014-7 a označených A1, A2, A3, A4, A5, A6, A7, A8, A10, A11, A13, nebo v odpovídajících soutěžích vyhlášených MŠMT pro školní rok 2013/2014 pod č.j. MSMT-20 940/2013-1, takto:
  - a) BS = 10 bodů za 1. místo v okresním nebo vyšším kole soutěže,
  - b) BS = 7 bodů za 2. místo v okresním nebo vyšším kole soutěže,
  - c) BS = 4 body za 3. místo v okresním nebo vyšším kole soutěže.Umístí-li se uchazeč ve více soutěžích nebo více kolech jedné soutěže, získává body pouze za tu soutěž nebo kolo soutěže, ve kterém dosáhl nejlepšího výsledku. Umístění v soutěži musí být doloženo diplomem nebo jeho úředně ověřenou kopií nejpozději do 20. dubna 2015.
- 9) „Výsledným bodovým hodnocením“ (VH) uchazeče se rozumí počet bodů, který je součtem bodů za průměrný prospěch, bodů za testy a bodů za soutěže.
- 10) Nelze-li výsledky uchazeče ze základního vzdělávání ohodnotit body podle odstavce 4, protože v některém z pololetí uvedených v odstavcích 1, 2, 3 plnil povinnou školní docházku podle § 38 školského zákona a nebylo mu proto vydáno vysvědčení spádovou školou nebo jinou školou zapsanou v České republice do rejstříku škol a školských zařízení, budou výsledky tohoto uchazeče

ze základního vzdělávání bodově ohodnoceny tříčlennou komisí ve složení ředitel školy, zástupce ředitele školy a výchovný poradce na základě předložených dokladů o předchozím vzdělávání a pohovoru s uchazečem.

### Článek 3 Počet přijímaných uchazečů

- 1) Do prvního ročníku vzdělávání ve čtyřletém gymnáziu, v oboru vzdělání 79-41-K/41 Gymnázium, v denní formě vzdělávání, bude přijato nejvýše 30 uchazečů.

### Článek 4 Hodnocení uchazečů

- 2) V 1. kole přijímacího řízení budou uchazeči hodnoceni podle
  - a) hodnocení uchazečů na vysvědčení z předchozího vzdělávání,
  - b) výsledků dosažených uchazeči v testech, které budou součástí pilotního ověření organizace přijímacího řízení do oborů vzdělání s maturitní zkouškou s využitím centrálně zadávaných jednotných testů vyhlášeného MŠMT pod č. j.: MSMT-23913/2014,
  - c) výsledků dosažených uchazeči ve vybraných soutěžích vyhlášených MŠMT.
- 3) Podíl jednotlivých složek hodnocení uchazeče na jeho výsledném bodovém hodnocení dle článku 2 odstavce 9 bude následující:
  - a) body za průměrný prospěch dle článku 2 odstavce 4 - maximálně 30 bodů,
  - b) body za test z českého jazyka dle článku 2 odstavce 5 - maximálně 50 bodů,
  - c) body za test z matematiky dle článku 2 odstavce 6 - maximálně 50 bodů,
  - d) body za soutěže dle článku 2 odstavce 8 - maximálně 10 bodů.
- 4) Pro přijetí či nepřijetí uchazeče bude rozhodující pořadí uchazečů podle výsledků hodnocení přijímacího řízení. Toto pořadí bude určeno tak, že uchazeči budou seřazeni sestupně podle výsledného bodového hodnocení. V případě rovnosti výsledného bodového hodnocení více uchazečů budou tito vzájemně seřazeni sestupně podle bodů za testy.
- 5) Testy podle odstavce 1 písmeno b) se konají v termínu stanoveném MŠMT a to:
  - a) 15. dubna 2015 v řádném termínu,
  - b) 14. května 2015 v náhradním termínu.V náhradní termínu dle písmene b) bude konat jednotné testy uchazeč, který se pro vážné důvody k vykonání testů v řádném termínu nedostaví a svoji neúčast písemně omluví řediteli školy nejpozději do 3 dnů po stanoveném termínu.
- 6) Pozvánku k vykonání testů dle odstavce 1 písmene b) v řádném termínu zašle ředitel školy uchazeči 14 dnů před jejím konáním a pro náhradní termín nejpozději 7 dnů před jejím konáním.

### Článek 5 Zveřejnění výsledků přijímacího řízení

- 1) Výsledky přijímacího řízení budou zveřejněny nejdříve 22. dubna 2015 na nástěnce ve vestibulu školy a na internetových stránkách školy <http://gyza.cz/>. Nepřijatým uchazečům bude odesláno rozhodnutí o nepřijetí

V Zábřehu 29. 1. 2015

Mgr. Martin Paclík  
ředitel školy

č.j.: GYZA 29/2015

**Kritéria přijímacího řízení pro přijímání uchazečů do prvního ročníku vzdělávání ve střední škole  
v oboru 79-41-K/81 pro školní rok 2015/2016**

Článek 1  
**Úvodní ustanovení**

- 1) Ředitel gymnázia, jehož činnost vykonává Gymnázium, Zábřeh, náměstí Osvobození 20, podle § 60 odst. 3 zákona č. 561/2004 Sb., o předškolním, základním, středním, vyšším odborném a jiném vzdělávání (školský zákon), ve znění pozdějších změn a dodatků, stanovuje tato kritéria pro přijímání uchazečů do prvního ročníku vzdělávání v nižším stupni osmiletého gymnázia, v oboru vzdělání 79-41-K/81 Gymnázium, v denní formě vzdělávání, pro školní rok 2015/2016.

Článek 2  
**Vymezení pojmů**

- 1) Číslem „P<sub>4/1</sub>“ se rozumí průměrný prospěch uchazeče ze všech povinných vyučovacích předmětů na vysvědčení za 1. pololetí 4. ročníku základní školy zaokrouhlený na dvě desetinná místa.
- 2) Číslem „P<sub>4/2</sub>“ se rozumí průměrný prospěch uchazeče ze všech povinných vyučovacích předmětů na vysvědčení za 2. pololetí 4. ročníku základní školy zaokrouhlený na dvě desetinná místa.
- 3) Číslem „P<sub>5/1</sub>“ se rozumí průměrný prospěch uchazeče ze všech povinných vyučovacích předmětů na vysvědčení za 1. pololetí 5. ročníku základní školy zaokrouhlený na dvě desetinná místa.
- 4) „Body za průměrný prospěch“ (BP) se rozumí bodové ohodnocení výsledků klasifikace uchazeče na vysvědčení za tři pololetí povinné školní docházky uvedené v odstavcích 1, 2 a 3 určené podle vzorce  $BP = (6 - P_{4/1} - P_{4/2} - P_{5/1}) \cdot 10$ .
- 5) „Body za test z českého jazyka“ (BC) se rozumí bodové hodnocení dosažené v testu z předmětu Český jazyk a literatura, který bude součástí pilotního ověřování organizace přijímacího řízení do oborů vzdělání s maturitní zkouškou s využitím centrálně zadávaných jednotných testů vyhlášeného MŠMT pod č.j.: MSMT-23913/2014.
- 6) „Body za test z matematiky“ (BM) se rozumí bodové hodnocení dosažené v testu z předmětu Matematika a její aplikace, který bude součástí pilotního ověřování organizace přijímacího řízení do oborů vzdělání s maturitní zkouškou s využitím centrálně zadávaných jednotných testů vyhlášeného MŠMT pod č.j.: MSMT-23913/2014.
- 7) „Body za testy“ (BT) se rozumí součet bodů za test z českého jazyka a bodů za test z matematiky.
- 8) „Body za soutěže“ (BS) se rozumí body, které budou přiděleny uchazeči, který se umístil do třetího místa v okresním nebo vyšším kole některé ze soutěží vyhlášených MŠMT pro školní rok 2014/2015 pod č.j. MSMT-6 356/2014-7 a označených A1, A2, A3, A4, A5, A6, A7, A8, A10, A11, A13, nebo v odpovídajících soutěžích vyhlášených MŠMT pro školní rok 2013/2014 pod č.j. MSMT-20 940/2013-1, takto:
  - a) BS = 10 bodů za 1. místo v okresním nebo vyšším kole soutěže,
  - b) BS = 7 bodů za 2. místo v okresním nebo vyšším kole soutěže,
  - c) BS = 4 body za 3. místo v okresním nebo vyšším kole soutěže.Umístí-li se uchazeč ve více soutěžích nebo více kolech jedné soutěže, získává body pouze za tu soutěž nebo kolo soutěže, ve kterém dosáhl nejlepšího výsledku. Umístění v soutěži musí být doloženo diplomem nebo jeho úředně ověřenou kopií nejpozději do 20. dubna 2015..
- 9) „Výsledným bodovým hodnocením“ (VH) uchazeče se rozumí počet bodů, který je součtem bodů za průměrný prospěch, bodů za testy a bodů za soutěže.
- 10) Nelze-li výsledky uchazeče ze základního vzdělávání ohodnotit body podle odstavce 4, protože v některém z pololetí uvedených v odstavcích 1, 2, 3 plnil povinnou školní docházku podle § 38 školského zákona a nebylo mu proto vydáno vysvědčení spádovou školou nebo jinou školou zapsanou v České republice do rejstříku škol a školských zařízení, budou výsledky tohoto uchazeče ze základního vzdělávání bodově ohodnoceny tříčlennou komisí ve složení ředitel školy, zástupce

ředitele školy a výchovný poradce na základě předložených dokladů o předchozím vzdělávání a pohovoru s uchazečem.

### Článek 3 Počet přijímaných uchazečů

- 1) Do prvního ročníku vzdělávání v nižším stupni osmiletého gymnázia, v oboru vzdělání 79-41-K/81 Gymnázium, v denní formě vzdělávání, bude přijato nejméně 30 uchazečů.

### Článek 4 Hodnocení uchazečů

- 1) V 1. kole přijímacího řízení budou uchazeči hodnoceni podle
  - a) hodnocení uchazečů na vysvědčení z předchozího vzdělávání,
  - b) výsledků dosažených uchazeči v testech, které budou součástí pilotního ověření organizace přijímacího řízení do oborů vzdělání s maturitní zkouškou s využitím centrálně zadávaných jednotných testů vyhlášeného MŠMT pod č.j.: MSMT-23913/2014,
  - c) výsledků dosažených uchazeči ve vybraných soutěžích vyhlášených MŠMT.
- 2) Podíl jednotlivých složek hodnocení uchazeče na jeho výsledném bodovém hodnocení dle článku 2 odstavce 9 bude následující:
  - a) body za průměrný prospěch dle článku 2 odstavce 4 - maximálně 30 bodů,
  - b) body za test z českého jazyka dle článku 2 odstavce 5 - maximálně 50 bodů,
  - c) body za test z matematiky dle článku 2 odstavce 6 - maximálně 50 bodů,
  - d) body za soutěže dle článku 2 odstavce 8 - maximálně 10 bodů.
- 3) Pro přijetí či nepřijetí uchazeče bude rozhodující pořadí uchazečů podle výsledků hodnocení přijímacího řízení. Toto pořadí bude určeno tak, že uchazeči budou seřazeni sestupně podle výsledného bodového hodnocení. V případě rovnosti výsledného bodového hodnocení více uchazečů budou tito vzájemně seřazeni sestupně podle bodů za testy.
- 4) Testy podle odstavce 1 písmeno b) se konají v termínu stanoveném MŠMT a to:
  - a) 16. dubna 2015 v řádném termínu,
  - b) 14. května 2015 v náhradním termínu.V náhradní termínu dle písmene b) bude konat jednotné testy uchazeč, který se pro vážné důvody k vykonání testů v řádném termínu nedostaví a svoji neúčast písemně omluví řediteli školy nejpozději do 3 dnů po stanoveném termínu.
- 5) Pozvánku k vykonání testů dle odstavce 1 písmene b) v řádném termínu zašle ředitel školy uchazeči 14 dnů před jejím konáním a pro náhradní termín nejpozději 7 dnů před jejím konáním.

### Článek 5 Zveřejnění výsledků přijímacího řízení

- 1) Výsledky přijímacího řízení budou zveřejněny nejdříve 22. dubna 2015 na nástěnce ve vestibulu školy a na internetových stránkách školy <http://gyza.cz/>. Nepřijatým uchazečům bude odesláno rozhodnutí o nepřijetí

V Zábřehu 29. 1. 2015

Mgr. Martin Paclík  
ředitel školy

## ÚDAJE O PRACOVNÍCÍCH ŠKOLY

### Údaje o pedagogických pracovnících k 30.6.2015

		počet zaměstnanců		počet třídních učitelů
		skutečný	přepočtený	
vedení školy	<b>ředitel školy</b>	1	1,000	
	<b>zástupce ředitele - ZSO</b>	1	1,000	
	<b>výchovný poradce</b>	1	1,000	
teoretické vyučování	<b>učitelé VVP</b>	28	23,814	12
	<b>učitelé OP</b>	0	0	
	<b>externí učitelé</b>	0	0	
	<b>celkem za školu</b>	<b>31</b>	<b>26,814</b>	<b>12</b>

<b>počet žáků na ped. pracovníka</b>	<b>11,06</b>	<b>12,79</b>
--------------------------------------	--------------	--------------

<b>počet žáků školy</b>	<b>343</b>
-------------------------	------------

### Údaje o nepedagogických pracovnících k 30.6.2015

součást		zařazení/funkce	počet zaměstnanců	
			skutečný	přepočtený
gymnázium	<b>vedoucí TEÚ</b>		1	1,000
	<b>správce budov</b>		1	1,000
	<b>účetní</b>		1	1,000
	<b>školník</b>		1	0,250
	<b>uklízečky</b>		3	3,000
školní jídelna	<b>vedoucí školní jídelny</b>		1	1,000
	<b>kuchařky</b>		2	2,000
		<b>celkem za školu</b>	<b>10</b>	<b>9,250</b>



## PŘEHLED PEDAGOGICKÝCH PRACOVNÍKŮ – APROBOVANOST

Školní rok 2014/2015, stav k 30.6.2015

Příjmení a jméno	dosažené vzdělání	praxe	prac. úvazek	ODBORNÁ			PED	POZN	V Y U Č U J E									celkem	aprob	neaprob	% aprob
				PŘ 1	PŘ 2	PŘ 3			PŘ 1	H 1	PŘ 2	H 2	PŘ 3	H 3							
1 BADALOVÁ Dita	VŠ-mag	0	0,525	Bi			ano		PŘ 1	H 1	PŘ 2	H 2	PŘ 3	H 3	11	11		100,00			
2 BROŽOVÁ Marie	VŠ-mag	29	0,952	ČJ	HV		ano		ČJ	8	HV	12			20	20		100,00			
3 DRUKOVÁ Jana	VŠ-mag	26	1,000	M	Ch		ano		M	8	Ch	14			22	22		100,00			
4 HAJTMAR Jaroslav	VŠ-mag	25	1,000	M	Bi		ano		M	18	DG	2	ICT	2	22	18	4	81,82			
5 HORÁČKOVÁ Pavlína	VŠ-mag	25	1,000	F	ICT	ZT	ano		F	12	ICT	11			23	23		100,00			
6 HORVÁTOVÁ Blanka	VŠ-mag	11	1,000	AJ	FJ		ano		AJ	8	FJ	10			18	18		100,00			
7 HOŠKOVÁ Lenka	VŠ-mag	21	1,000	NJ	RJ	PED	ano		NJ	3	RJ	18			21	21		100,00			
8 CHUDOBOVÁ Libuše	VŠ-mag	19	1,000	ČJ	D		ano		ČJ	8	D	13			21	21		100,00			
9 KADLECOVÁ Ilona	VŠ-mag	23	1,000	ČJ	D		ano		ČJ	8	D	7	ŠJ	6	21	15	6	71,43			
10 KAŇKOVÁ Zdeňka	VŠ-mag	34	0,095	FJ	LJ		ano		LJ	2					2	2		100,00			
11 KEZNIKLOVÁ Ivana	VŠ-mag	40	0,190	ČJ	NJ		ano	2. st. ZŠ-ČJ	NJ	4					4	4		100,00			
12 KEZNIKLOVÁ Lenka	VŠ-mag	9	1,000	AJ	NJ		ano		AJ	19	NJ	3			22	22		100,00			
13 KRATOCHVÍL Milán	VŠ-mag	8	1,000	ČJ	D		ano		ČJ	4	D	8	Z	9	21	12	9	57,14			
14 MÁDROVÁ Lenka	VŠ-mag	23	1,000	M	F		ano		M	13	F	9			22	22		100,00			
15 MACHÁČKOVÁ Barbora	VŠ-mag	4	1,000	AJ			ano		AJ	17	TV	4			21	17	4	80,95			
16 MATĚJJOVÁ Jana	VŠ-mag	12	1,000	AJ	VV		ano	2. st. ZŠ-VV	AJ	22					22	22		100,00			
17 MIKUŠKOVÁ Hana	VŠ-mag	27	1,000	ČJ	ON		ano		ČJ	8	ZSV	14			22	22		100,00			
18 MRÁŽKOVÁ Zuzana	VŠ-mag	14	1,000	NJ	ČJ		ano	2. st. ZŠ-ČJ	NJ	20	TV	2			22	20	2	90,91			
19 NENĚCHOVÁ Irena	VŠ-mag	28	1,000	AJ			ano		AJ	22					22	22		100,00			
20 PAČLIK Martin	VŠ-mag	20	1,000	M	F		ano		F	4					4	4		100,00			
21 PAČLIKOVÁ Karla	VŠ-mag	14	1,000	ČJ	VV		ano		ČJ	4	VV	18			22	22		100,00			
22 PEK Lubomír	VŠ-mag	28	1,000	ICT	M		ano		ICT	16	ŘP	2			18	18		100,00			
23 POUČEK Pavel	VŠ-mag	42	0,287	TV	Bi		ano		TV	6					6	6		100,00			
24 STRAŠILOVÁ Radka	VŠ-mag	17	1,000	ČJ	OV		ano		ČJ	9	ZSV	12			21	21		100,00			
25 ŠÍPOVÁ Daniela	VŠ-mag	8	1,000	Bi	TV		ano		Bi	8	TV	14			22	22		100,00			
26 ŠPŮRKOVÁ Vladana	VŠ-mag	14	1,000	Ch	M		ano		M	11	Ch	11			22	22		100,00			
27 ŠVÁBOVÁ Věra	VŠ-mag	31	1,000	TV	Bi		ano		Bi	15	TV	6			21	21		100,00			
28 ŠVÁBOVÁ Vladimíra	VŠ-mag	0	0,575	ZSV			ano		ZSV	12					12	12		100,00			
28 VÁCLAVKOVÁ Jarmila	VŠ-mag	38	0,190	AJ	FJ	RJ	ano		RJ	4					4	4		100,00			
30 VLK Zbyněk	VŠ-mag	29	1,000	Ch	M		ano		M	3	Ch	7			10	10		100,00			
31 ZIMMERMANN Zdeněk	VŠ-mag	9	1,000	Z	TV		ano	2. st. ZŠ	Z	10	TV	12			22	22		100,00			
			26,814												543	518	25	95,40			
				PEDAGOGICKÁ			100,00										ODBORNÁ		25	95,40	

## ŘÍZENÍ ŠKOLY

### Ředitelství

ředitel školy	Mgr. Martin Paclík
zástupce ředitele zástupce statutárního orgánu	Zbyněk Vlk

### Vedení školy

ředitelství	viz. výše
výchovný poradce	Mgr. Blanka Horvátová
vedoucí technicko-ekonomického úseku	Věra Zankelová

### Komise vedoucích předmětových sekcí

vedoucí předmětové sekcce	Čj a Ev	Mgr. Radka Stražilová
	M a Dg	RNDr. Jaroslav Hajtmar
	Cizích jazyky (AJ, NJ, FrJ, RJ, ŠpJ, L)	Mgr. Irena Nenčevová
	Společenské vědy (OV a ZSV, ID, Z)	Mgr. Hana Mikušková
	Přírodní vědy (F, Ch, Bi)	PaedDr. Jana Drlíková
	ICT	RNDr. Lubomír Pek
	TV	Mgr. Zdeněk Zimmermann

## ORGANIZAČNÍ SCHÉMA ŘÍZENÍ ŠKOLY

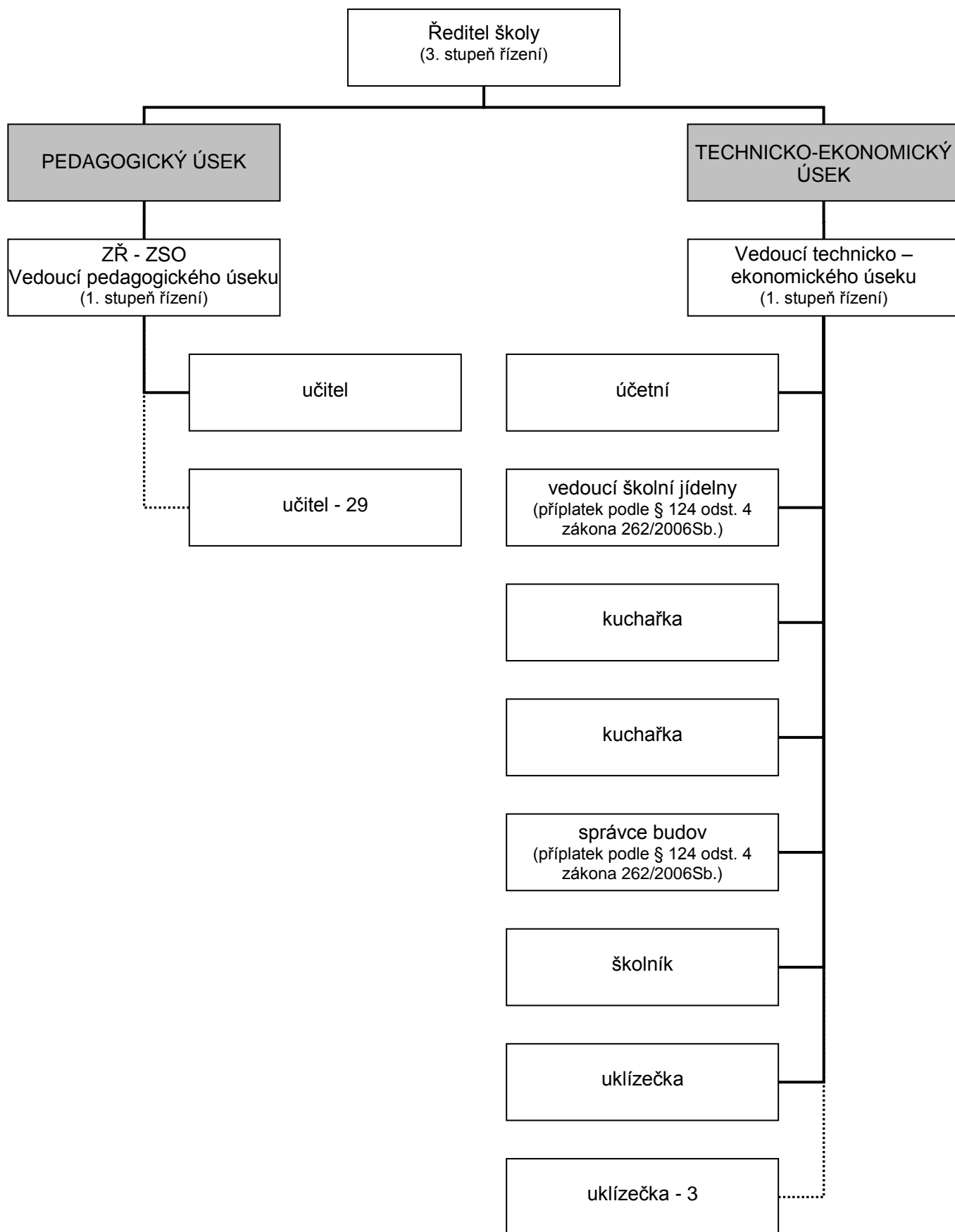

## PLNĚNÍ PLÁNU ČINNOSTI VE ŠKOLNÍM ROCE 2014/2015

### VÝCHOVNĚ – VZDĚLÁVACÍ OBLAST

#### Vzdělávací program školy

**NG** – Výuka probíhala již osmým rokem podle ŠVP vypracovaného v souladu s RVP ZV (již pátým rokem ve všech ročnících). Plnění ŠVP je pravidelně vyhodnocováno a v případě nutnosti je ŠVP upravován formou dodatků. Největší důraz je kladen na vzdělávací oblasti Jazyk a jazyková komunikace a Matematika a její aplikace, které považujeme za hlavní pilíře jak základního, tak středního vzdělávání. Opomíjeny však nejsou ani další vzdělávací oblasti. Vedle získávání základní orientace ve společenských a přírodních vědách, která je nezbytná pro úspěšné pokračování ve vzdělávání na vyšším stupni gymnázia nebo na jiné střední škole, je kladen důraz na rozvoj klíčových kompetencí žáků. Škola pravidelně sleduje a vyhodnocuje výsledky své činnosti. Ve stěžejních oblastech škola pravidelně využívá i externích srovnávacích testování. V 1. a 4. ročníku je to testování z českého jazyka, matematiky, anglického jazyka a obecných studijních předpokladů, ve 2. ročníku testování čtenářské gramotnosti a ve 3. ročníku testování klíčových kompetencí.

Všechny úkoly byly v roce 2014/2015 splněny. Výsledky vzdělávání žáků ve všech vzdělávacích oblastech byly na stejné (velmi dobré) úrovni jako v předchozích letech. V externích srovnávacích testech dosáhli žáci naší školy ve srovnání se všemi svými vrstevníky zúčastněnými v testování výrazně nadprůměrných výsledků, které svědčí o kvalitě vzdělávací činnosti školy.

**VG** – Šestým rokem pokračovala výuka podle ŠVP pro vyšší stupeň osmiletého gymnázia a čtyřleté gymnázium, který je zpracován v souladu s RVP G a podle kterého se od školního roku 2012/2013 vzdělávají již všechny třídy vyššího gymnázia. Plnění ŠVP je pravidelně vyhodnocováno a v případě nutnosti je ŠVP upravován formou dodatků. V uplynulém školním roce patřilo mezi hlavní úkoly úspěšné zvládnutí maturitních zkoušek, které se konaly popáté podle „nového“ modelu, a příprava žáků k dalšímu studiu na VŠ a VOŠ. Bylo nutné se zaměřit na přípravu žáků ke společné části MZ, na přípravu zkušební dokumentace a na zvládnutí logistiky MZ.

Všechny úkoly byly v roce 2014/2015 splněny. Zejména maturitní zkoušky škola zvládla opět dobře. V jarním termínu z 52 maturantů konalo maturitní zkoušku 51 žáků. Jeden žák jednu ze zkoušek nekonal ze zdravotních důvodů. Náhradní zkoušku v podzimním termínu tento žák vykonal úspěšně. Z 51 žáků, kteří konali maturitní zkoušky v jarním termínu, neuspěl ve společné části MZ pouze jeden 1 maturant a v profilové části 3 maturanti. Všichni tito žáci vykonali úspěšně opravné zkoušky v podzimním termínu. Velmi dobré jsou výsledky naší školy ve společné části maturitní zkoušky ve srovnání s ostatními gymnázii v Olomouckém kraji. V didaktickém testu, který je jedinou objektivně srovnatelnou částí maturitní zkoušky, neboť je zadáván i hodnocen centrálně, jsou výsledky naší školy mezi 14 gymnázii v Olomouckém kraji následující – Český jazyk literatura – 1. místo, Anglický jazyk – 5. místo, matematika 3. místo. V českém jazyce a v matematice tak za Gymnázium Zábřeh zůstala i některá prestižní velká gymnázia. Výsledky letošních maturit odpovídají výsledkům našich žáků, na které jsme byli u maturitních zkoušek zvyklí v minulých letech. Rovněž po stránce logistiky škola zvládla maturitní zkoušky úspěšně.

#### Spolupráce s žáky a učiteli ZŠ a MŠ

Gymnázium ve školním roce 2014/2015 pokračovalo v organizování již tradičních akcí pro učitele a žáky základních škol. V rámci dne otevřených dveří byly opět zorganizovány „přijímací zkoušky na nečisto“ pro žáky z 5. a 9. tříd ZŠ. Žáci si vyzkoušeli testy z českého jazyka a z matematiky v prakticky stejné podobě a atmosféře, jako u „ostrých PZ“. Výsledky žáků byly vyhodnoceny a zveřejněny pod anonymními identifikačními čísly na www stránkách školy, takže každý žák měl možnost porovnat své výsledky se svými vrstevníky a odhadnout tak své možnosti v budoucím přijímacím řízení.

Již čtvrtým rokem gymnázium pořádalo také přípravné kurzy k přijímacím zkouškám pro zájemce z 5. i 9. tříd ZŠ. Kurzy probíhaly pro každý ročník jedenkrát týdně od začátku února do poloviny dubna.

V rámci týdne mateřského jazyka (2 - 6.3. 2015) gymnázium připravilo soutěž pro žáky nižšího gymnázia. Stejnou soutěž naše škola uspořádala 6. března také pro žáky zábřežských ZŠ. Aktivity připravené žáky vyššího gymnázia se setkaly s velmi kladným hodnocením ze strany žáků i učitelů ZŠ.

Divadelní kroužek gymnázia nacvičil v uplynulém roce divadelní hru „Dívčí válka“ a po úspěšných představeních pro žáky naší školy uspořádal v březnu 2015 představení také pro žáky zábřežských ZŠ.

Několikaletou tradici má již také spolupráce se zábřežskými mateřskými školami. Žáci kvarty osmiletého gymnázia, stejně jako v několika předchozích letech, nacvičili v rámci výuky českého jazyka divadelní představení „O princezně Máně“, které v předvánočním čase hráli pro děti zábřežských mateřských škol. Představení se setkalo s velmi kladnými ohlasy a bylo v rámci týdne mateřského jazyka v březnu opakováno pro další zábřežské MŠ a ZŠ.

Žáci vyššího gymnázia v letošním roce opět pomáhali v květnu 2015 organizačně zajišťovat Mateřinkovou olympiádu (olympiáda zábřežských MŠ).

V prosinci 2014 naši žáci pomáhali také s mikulášskou akcí pro děti z MŠ.

### **Podpora zvyšování odborné a metodické vybavenosti vyučujících**

Vedení školy poskytovalo maximální možnou podporu dalšímu vzdělávání pedagogických pracovníků, zejména v prioritních oblastech stanovených v plánu DVPP (více v kapitole Údaje o dalším vzdělávání pedagogických pracovníků). Rozsah akcí, které bylo možné realizovat, však byl značně omezen, zejména v důsledku tradičně nízkého objemu prostředků přidělených na přímé ONIV, ze kterých je navíc organizace povinna hradit nemocenské v prvních 14 dnech pracovní neschopnosti. Většinou byly proto voleny bezplatné vzdělávací akce realizované v rámci projektů financovaných ze strukturálních fondů EU.

### **Péče o žáky se speciálními vzdělávacími potřebami**

Ve školním roce 2014/2015 se v naší škole vzdělávalo 5 žáků se speciálními vzdělávacími potřebami. Ve všech případech se jednalo o vývojové poruchy učení. Žádný žák se v uplynulém roce nevzdělával podle individuálního plánu. Všem žákům byla poskytována standardní podpora podle doporučení školského poradenského zařízení. V průběhu školního roku na základě závěrů ČŠI bylo přijato opatření ke zlepšení zpětnovazebních mechanismů zajišťujících systematické vyhodnocování účinnosti této podpory. Výchovná poradkyně na základě doporučení školského poradenského zařízení vypracovává přehled podpůrných opatření pro práci s každým žákem se SVP. S těmito opatřeními seznámí každého učitele, který daného žáka vyučuje. Výchovná poradkyně dále dvakrát ročně provádí kontrolu a vyhodnocování využívání doporučených opatření a to jednak sledováním vzdělávacích výsledků žáků se SVP, jednak prostřednictvím pohovorů se žákem (příp. zákonným zástupcem žáka).

### **Zapojení do projektů**

Ve školním roce 2014-2015 škola nerealizovala žádný projekt financovaný z prostředků EU.

### **Mezinárodní partnerství**

Gymnázium Zábřeh udržuje již od roku 2001 partnerské vztahy s Gymnáziem Marktbreit. Obě školy opakovaně připravují společné česko-německé projekty. Zatím poslední společný projekt byl realizován ve školním roce 2013/2014. Ve školním roce 2014/2015 probíhala příprava na další společný projekt, který bude realizován ve školním roce 2015/2016.

Škola také udržuje vztahy se školou South Side Area School District, Hookstown, Pennsylvania, USA, která započala návštěvou amerických žáků a učitelů v ČR již ve školním roce 2006/2007. Doposud se uskutečnily dva výměnné pobyty žáků a učitelů. V uplynulém roce probíhala komunikace s partnery z USA za účelem plánování pokračování této spolupráce. Další společnou akci obou škol připravujeme na školní rok 2015/2016, kdy by měla ČR opět navštívit skupina žáků a učitelů z USA.

### **Informační systém (vnější, vnitřní)**

Gymnázium Zábřeh má vlastní internetové stránky, na kterých zveřejňuje aktuální informace o dění ve škole a dokumenty, které je třeba zpřístupnit žákům, rodičům a veřejnosti (základní informace o škole, školní řád, rozvrh hodin, rozvrhy zastupování za nepřítomné ped. pracovníky, informace o přijímacím řízení, ...). V průběhu roku byla již osmým rokem využívána internetová aplikace pro vedení školní matriky „i-Škola“, která umožňuje mimo jiné zadávání průběžné klasifikace a absence žáků a její zpřístupnění rodičům. Systém je také používán k exportu dat ze školní matriky do formátu, ve kterém jsou data předávána v elektronické podobě MŠMT. Pro vnitřní komunikaci se zaměstnanci školy je využívána elektronická pošta. Celý systém standardně funguje již několik let a plní potřebné informační funkce.

## Hospitační činnost

Hospitační činnost byla zaměřena zejména na tyto oblasti

- sledování využívání výchovně vzdělávacích strategií vedoucích k vytváření klíčových kompetencí u žáků
- sledování četnosti a úrovně kontrolních a laboratorních prací
- sledování dodržování zásad hodnocení žáků stanovených školním řádem
- sledování „časové“ kázně žáků a vyučujících (nástupy do hodin...)
- sledování úrovně výuky v seminářích – kvalita přípravy na VŠ
- sledování dodržování vnitřních norem školy (školní řád, organizační řád, ...)

Hospitační činností nebyly zjištěny závažnější nedostatky ve sledovaných oblastech. Úroveň výuky lze hodnotit jako dobrou nebo velmi dobrou. VV strategie k naplňování KK jsou vhodně využívány. Míra uplatňování VV strategií směřujících k utváření KK je rozdílná, což zpravidla odpovídá povaze předmětů. Postupně se daří více využívat projektové vyučování, zejména zapojováním projektových dnů do plánu činnosti školy (Den mateřského jazyka, Den Země, Den Evropy, Den anglického jazyka, Den pro město, atd.). Ve stylu výuky jednotlivých vyučujících existují rozdíly, místy ještě převládá frontální styl výuky - je třeba využívat ve větší míře další metody (skupinová práce, projekty, ...). Ke zlepšení stávajícího stavu je třeba zlepšit vzájemný přenos zkušeností a dobrých nápadů mezi vyučujícími. Zlepšení spolupráce učitelů proto patří mezi hlavní priority školy v příštích letech. Za tímto účelem byly již v roce 2012/2013 zavedeny vzájemné hospitace vyučujících. V realizaci této myšlenky škola pokračovala také v letech 2013/2014 a 2014/2015. Vzájemné hospitace zatím ještě nenaplnily všechna očekávání. Podařilo se však již překonat prvotní pochybnosti a obavy vyučujících. Zkušenosti ukazují, že vzájemné hospitace mohou být přínosem pro zvyšování kvality výuky, pro rozvoj vzájemné spolupráce učitelů i pro zlepšení vzájemných vazeb ve výuce různých vyučovacích předmětů. Je proto třeba v realizaci vzájemných hospitací pokračovat a dosáhnout stavu, kdy se stanou samozřejmou součástí práce všech učitelů. Příležitost k dalšímu zkvalitnění výuky je možné vidět ve větší míře využívání formativního hodnocení žáků, jejich sebehodnocení a vzájemného hodnocení.

## Realizace plánovaných akcí

Byly úspěšně realizovány akce plánované na školní rok 2014/2015 (seznam uskutečněných akcí je uveden v kapitole Údaje o aktivitách školy).

## Výsledky výchovně vzdělávací činnosti

Gymnázium Zábřeh si udržuje již dlouhou dobu vysokou kvalitu výchovně vzdělávací činnosti, kterou dokumentují dosahované výsledky žáků nejen ve škole, ale také v různých soutěžích a olympiádách a především při přijímacím řízení na vysoké nebo vyšší odborné školy. Výsledky žáků ve školním roce 2014/2015 jsou pokračováním tohoto dlouhodobého trendu. Mezi největší úspěchy patří dvě 2. místa v krajském kole ChO v kategoriích C a D, 2. místo v krajském kole soutěže ve FrJ a 2. místo v krajském kole soutěže Eurorebus. **Úspěšnost našich absolventů v přijímacím řízení na VŠ dosáhla v tomto školním roce 94%.** Podrobné přehledy výsledků vzdělávání žáků, výsledků soutěží a úspěšnosti absolventů školy jsou uvedeny v dalších kapitolách.

## ÚDAJE O ČINNOSTI V OBLASTI VÝCHOVNÉHO PORADENSTVÍ

Činnost na úseku VP se řídila plánem VP a probíhala ve spolupráci se školní metodičkou prevence, ředitelem školy a jeho zástupcem a třídními učiteli. Všechny akce, které na tomto úseku proběhly, jsou součástí Minimálního preventivního programu školy. Spolupráce s vedením školy a s většinou třídních učitelů byla dobrá. Výborná je vzájemná spolupráce a informovanost mezi VP a ŠMP Libuší Chudobovou. Stejně jako v minulých letech, tak i letos pokračovala úspěšná spolupráce školy s externí psychologkou p. Mgr. Veronikou Jarmarovou. Probíhala také evidence žáků s SPU a systematická péče o dané žáky.

## Vzdělávání VP

Dne 18. září 2014 se výchovná poradkyně zúčastnila setkání zástupců města, zábřežských škol, Policie ČR, Městské policie Zábřeh, sdružení Spirála a dalších organizací, které bylo věnované drogové

problematice v Zábřehu. Dále proběhla v měsíci září 2014 přednáška a setkání výchovných poradců a školních metodiků prevence v PPP v Šumperku.

5. listopadu 2014 navštívila výchovná poradkyně veletrh pomaturitního vzdělávání Gaudeamus v Brně, kde se zúčastnila několika přednášek jednotlivých vysokých škol.

### **Činnost v oblasti kariérního poradenství**

V oblasti kariérového poradenství probíhala informační činnost ohledně možností pomaturitního studia systematicky v průběhu celého školního roku.

Formou informační schůzky v září 2014 a posléze v říjnu 2014 a následujícími individuálními, či příležitostnými krátkými informačními schůzkami byli studenti maturitního ročníku seznamováni se systémem přijímacího řízení a studiem na VŠ, způsobem vyplňování přihlášek ke studiu na VŠ, VOŠ aj. Výchovná poradkyně studenty informovala o možnosti navštívit veletrh pomaturitního studia Gaudeamus, o Dnech otevřených dveří na jednotlivých VŠ, o přípravných kurzech k přijímacímu řízení. Veletrhu Gaudeamus v Brně se zúčastnili taktéž studenti 3. ročníku. Studenti byli rovněž seznamováni s možnostmi studia v zahraničí.

Dne 10. září 2014 se uskutečnila beseda pro maturitní ročník s ředitelem národní vzdělávací agentury Sokrates, ing. Kotlánem, o vysokoškolském systému a o možnostech přípravy ke studiu na VŠ. Dne 7. října 2015 proběhla přednáška Mgr. Marka Poláka o Národních srovnávacích zkouškách pro studenty 4. ročníku. Dne 2. února 2015 proběhla v naší škole akce „Prezentace VŠ – školní Gaudeamus“, na které absolventi Gymnázia Zábřeh formou přednášky a individuálních konzultací podávali současným studentům 4., 3. a 2. ročníku informace o studiu na svých vysokých školách a předávali jim své osobní zkušenosti. Dne 10. března 2015 byla pro žáky maturitního ročníku uspořádána beseda se zástupkyní Úřadu práce v Šumperku, p. Kašparovou.

Pro žáky 1. – 3. ročníku VG probíhaly během celého roku konzultace k výběru volitelných předmětů. Pro žáky 2. ročníku VG byla v únoru uspořádána přednáška o volbě seminářů a 6. února 2015 byly ve spolupráci s psychologkou Mgr. V. Jarmarovou zajištěny psychodiagnostické testy profesního zaměření, které žákům pomohly při výběru volitelných předmětů. Na tomto úseku činnosti výchovného poradce mají všichni žáci maximální možnost informovanosti, které také v průběhu celého roku využívají.

### **Nábor žáků**

Pro získání žáků do obou oborů vzdělání nabízených naší školou se výchovná poradkyně zúčastnila 11. listopadu 2014 prezentace středních škol na ZŠ Mlýnská v Mohelnici a 13. listopadu 2014 prezentace středních škol Scholaris v Šumperku.

4. prosince 2014 proběhl na gymnáziu Den otevřených dveří, v rámci něhož byli zájemci informováni o podmínkách studia a přijímacího řízení a současně měli možnost prohlédnout si prostory školy a již tradičně si vyzkoušet také „přijímací zkoušky nanečisto“. Podmínky přijímacího řízení byly zveřejněny také na internetových stránkách školy. V listopadu a prosinci jsme také navštívili některé základní školy a na informačních schůzkách jsme zájemcům poskytovali informace o studiu a o podmínkách přijímacího řízení - týkalo se zejména rodičů žáků 5. a 9. tříd ZŠ v Zábřehu. Vedle toho proběhly také konzultace našeho výchovného poradce s VP základních škol v našem regionu (Jedlí, Štítý, Postřelmov, Bludov, Dubicko, ...). V období od února do dubna naše škola pořádala pro žáky základních škol také přípravné kurzy k přijímacím zkouškám.

### **Činnost v oblasti prevence negativních jevů**

Pro žáky nastupující do prvních ročníků vyššího gymnázia (z devátých tříd i z NG) se ve dnech 10. – 12. září 2014 uskutečnil v rekreačním zařízení Junior v Kunčicích pod vedením týmu instruktorů a pedagogů již šestnáctý ročník adaptačního kurzu pod názvem START KEMP 2014. Adaptační pobyt byl ve spolupráci s PPP Šumperk zorganizován také pro žáky nastupující do 1. ročníku nižšího gymnázia – akce pro třídu G1.A se uskutečnila na Bušínově ve dnech 18. – 19. září 2014. V rámci prevence v oblasti negativních jevů se žáci třídy G2.A zúčastnili ve dnech 6. - 7. listopadu 2014 soustředění s názvem Jsme tady. Podobná akce pro třídu G3.A s názvem Fit In se konala ve dnech 13. - 14. listopadu 2014 a pro třídu G4.A s názvem Soužití ve dnech 4. - 5. prosince 2014. Všechna tato soustředění se konala na Bušínově a spolu se žáky se jich účastnili třídní učitelé, školní metodik prevence a pracovník PPP v Šumperku.

Součástí preventivního působení na žáky v oblasti negativních jevů byly také přednášky a besedy zahrnující široké spektrum témat. Dne 27. listopadu 2014 proběhla beseda se zástupkyní Policie ČR P. Šafářovou na téma prevence kriminality mládeže a prevence užívání návykových látek. Pro žáky 1. ročníku vyššího gymnázia a třídy G4.A (kvarta NG) byla 20. listopadu 2014 uspořádána beseda

o poruchách příjmu potravy s psycholožkou Mgr. V. Jarmarovou. Pro dívky 1. ročníku nižšího gymnázia byla 21. dubna 2015 uspořádána beseda v rámci výchovně vzdělávacího programu Čas proměn, pro žáky 1. ročníků vyššího gymnázia beseda S tebou o tobě o partnerských vztazích, antikoncepci, sexu a rodině (14. – 15. 4. 2015) a pro třídu G4.A beseda Antikoncepce a sexuální násilí s gynekoložkou MUDr. M. Potěšilovou (21. 4. 2015). Dne 16. dubna 2015 proběhla také beseda s psycholožkou Mgr. V. Jarmarovou o zvládnání stresu pro žáky 3. ročníku vyššího gymnázia.

Výše uvedené akce, které jsou nejvýrazněji směřovány na prevenci negativních jevů, nelze vnímat izolovaně. Součástí celkového preventivního působení školy na žáky jsou i další aktivity – aktivní zapojování žáků do života školy a do organizace školních a mimoškolních akcí (Studentská rada, 1. jarní pochod, Vánoční show, ...) nebo zapojování žáků do soutěží.

## **MATERIÁLNĚ – TECHNICKÁ OBLAST**

### **Oprava datové sítě**

V období hlavních prázdnin byla provedena plánovaná oprava datové sítě v celé budově gymnázia. Původní síť z roku 1996 již nevyhovovala potřebám a požadavkům na síťovou infrastrukturu školy (nedostatečné přenosové rychlosti, nedostatečný počet přípojných míst). Aktivní prvky sítě již byly na pokraji své fyzické životnosti. Docházelo k častým výpadkům sítě. Po provedení opravy je škola vybavena kvalitní datovou sítí s dostatečným počtem přípojných míst a s garancí dostatečné přenosové rychlosti (1 gigabit). Současně je zajištěno pokrytí celé školy bezdrátovým signálem. Akce byla financována z dotace z rozpočtu Olomouckého kraje.

### **Oprava sociálního zařízení pro dívky**

V období hlavních prázdnin byla provedena oprava sociálního zařízení pro dívky ve 2. a 3. nadzemním podlaží budovy Gymnázia Zábřeh. Sociální zařízení bylo rekonstruováno před cca 30 lety a v současné době již neodpovídalo hygienickým standardům. Docházelo také k častým haváriím kanalizace. Při opravě byla provedena výměna kanalizačních prvků, vodoinstalace, dlažeb, části obkladů, WC kabelek a zařizovacích předmětů. Současně byly 3 hygienické kabinky vybaveny elektronickými bidetovými sedátky, takže splňují podmínky dle vyhlášky č. 343/2009 Sb.

Oprava byla financována z investičního fondu organizace.

### **Výměna vazného trámu**

Byla provedena výměna vazného trámu silně napadeného dřevokazným hmyzem. Poškozený vazný trám byl prohnutý o cca 10 cm, opíral se o stropní trámy nad 3. nadzemním podlažím a zatěžoval je. Hrozilo nebezpečí zlomení vazného trámu. Tento vazný trám nesl plnou vazbu a 50% dřevěné konstrukce věžních hodin vysoké 8m. Výměnou vazného trámu bylo riziko odstraněno.

Oprava byla financována z investičního fondu organizace.

### **Zlepšení zabezpečení školy**

Bylo provedeno rozšíření elektronické zabezpečovacího systému školy o přístupový bod u vstupu do šaten žáků. Elektronicky zabezpečen byl také zadní vstup do školní jídelny. Po realizaci těchto opatření jsou již všechny vstupy, kterými do budovy školy vstupují žáci školy nebo zaměstnanci, elektronicky zabezpečeny proti vstupu neoprávněných osob.

Úpravy byly realizovány z provozních prostředků školy.

### **Další opravy**

V průběhu školního roku byly dále prováděny další opravy a údržba svěženého majetku, který organizace využívá ke své činnosti. Byly realizovány tyto opravy:

- výměny podlahové krytiny v učebnách č. 3 a 9,
- výmalba chodeb školy po opravě datové sítě,
- oprava zábradlí na schodištích ve vestibulu školy (dle požadavků ČŠI),
- oprava elektrorozvodů v ředitelně školy
- oprava osvětlení kabinetů a kanceláří ve 2. a 3. nadzemním podlaží školy,
- oprava osvětlení v učebně č. 5,
- opravy po revizích (TV nářadí, hasicí přístroje, ...).



### **Doplňování fondu učebnic pro třídy nižšího stupně osmiletého gymnázia**

Fond učebnic NG byl doplněn o dosud chybějící učebnice již v minulých letech. Pro všechny vyučovací předměty jsou pro žáky nižšího stupně osmiletého gymnázia zajištěny učebnice, které jsou v souladu s platnou legislativou žákům bezplatně zapůjčovány. Pro některé předměty (Bi, F, ČJ) byly v minulých letech pořízeny nové učebnice, ke kterým jsou již k dispozici také interaktivní učebnice. V roce 2014 pokračovala podle potřeby jednotlivých vyučovacích předmětů obnova fondu učebnic. Některé již nevyhovující učebnice byly nahrazeny novými tituly a byly nahrazovány nadměrně poškozené učebnice. Celkem bylo na obnovu a aktualizaci fondu učebnic v roce 2014 vynaloženo 43 664,- Kč.

### **Doplňování fondu školní knihovny odbornou literaturou a beletrií**

Školní knihovna byla v minulých letech doplňována odbornou literaturou podle požadavků pedagogických pracovníků. Výrazně byl knižní fond doplňován také beletrií vzhledem k nové podobě společné části maturitní zkoušky z českého jazyka a literatury – byly doplňovány tituly ze „Školního seznamu literárních děl“. V tomto směru byl učiněn první krok již v závěru roku 2006 (knihy v celkové hodnotě 15 000,- Kč) a dále v letech 2007 (cca 17 000,- Kč), 2008 (cca 18 000,- Kč) a 2009 (cca 17 000,- Kč). V roce 2010 bylo vzhledem k výraznému snížení objemu prostředků přidělených na přímé ONIV na rozšíření fondu školní knihovny vynaloženo pouze 917,- Kč, v roce 2011 v důsledku dalšího snížení rozpočtu přímých ONIV pouze 249,- Kč a rovněž v roce 2012 pouze 250,- Kč. V roce 2013 došlo k mírnému navýšení prostředků a na nákup literatury do školní knihovny tak bylo vynaloženo 7 389,- Kč. V uplynulém roce (2014) byly do školní knihovny zakoupeny knihy za celkem 8.354,00 Kč. Současně škola využila rozvojového programu „Podpora výuky vzdělávacího oboru Další cizí jazyk Rámcového vzdělávacího programu pro základní vzdělávání v roce 2014“ a pořídila pro kabinety cizích jazyků odbornou literaturu pro využití ve výuce německého jazyka, ruského jazyka, francouzského jazyka a španělského jazyka.

### **Zlepšování vybavení školy počítačovou a prezentační technikou**

K výraznému zlepšení stavu v této oblasti došlo v předchozích dvou letech díky využití prostředků přidělených na realizaci projektu v rámci OPVK - IP oblast podpory 1.5 (Šablony pro SŠ). Celkem bylo během projektu za předchozí dva roky pořízeno 53 ks nových výkonných PC s LCD monitory a 6 ks dataprojektorů. Všechny počítače a projektory jsou používány pro potřeby výuky. V oblasti vybavenosti školy výpočetní a prezentační technikou tak nebylo potřeba v roce 2014/2015 řešit žádný problém. Krokem, který výrazně pomůže k optimálnímu využití stávající techniky bylo provedení opravy školní datové sítě v uplynulém roce (komentováno v samostatném odstavci).

### **Hlavní přetrvávající problémy**

Hlavními problémy, které se doposud nepodařilo vyřešit, jsou absence kvalitně vybavených odborných učeben a nedostatek kvalitních moderních učebních pomůcek - zejména pro výuku přírodovědných předmětů. Řešení těchto problémů zůstává prioritou pro další období. Vzhledem ke stáří budovy a stavu dřevěných konstrukcí je také potřeba dále sledovat stav a provádět opravy střešní konstrukce, konstrukce stropů ve 3. nadzemním podlaží a podlahy v půdním prostoru. Možnosti zajištění financování dalších potřebných změn jsou však vzhledem k současné ekonomické situaci velmi omezené.

## **SPOLUPRÁCE S ODBOROVOU ORGANIZACÍ**

Ve škole je založena základní organizace ČMOS PŠ. Spolupráce s odborovou organizací je na standardní úrovni v rámci vymezeném platnými právními předpisy a uzavřenou kolektivní smlouvou. Všechny potřebné záležitosti jsou projednávány s výborem ZOOS. Nejlepší spolupráce je v oblasti péče o zaměstnance a využívání prostředků FKSP. V této oblasti ZOOS pořádáním společných akcí přispívá ke zlepšování vztahů na pracovišti a podporuje týmovou práci pedagogických pracovníků. V uplynulém roce byly např. zorganizovány 2 společenské akce. Jedna na konci kalendářního roku, druhá k ukončení školního roku.

## ÚDAJE O VÝSLEDKÁCH VZDĚLÁVÁNÍ ŽÁKŮ

### PŘEHLED KLASIFIKACE

třída	obor	pololetí	žáků	chlapců	dívek	prospěch					klas. chování		
						vyznamenání	prospělo	neprospělo	neklasifikování	průměrný prospěch	1 - velmi dobré	2 - uspokojivé	3 - neuspokojivé
G1.A	7941K81	I.	29	15	14	22	6	0	1	1,27	29	0	0
		II.	29	15	14	24	5	0	0	1,32	29	0	0
G2.A	7941K81	I.	30	16	14	16	14	0	0	1,47	30	0	0
		II.	30	16	14	14	16	0	0	1,57	30	0	0
G3.A	7941K81	I.	28	17	11	12	16	0	0	1,55	28	0	0
		II.	28	17	11	11	17	0	0	1,58	28	0	0
G4.A	7941K81	I.	30	16	14	11	18	1	0	1,7	30	0	0
		II.	30	16	14	11	19	0	0	1,63	30	0	0
1.A	7941K41	I.	29	9	20	6	23	0	0	1,76	29	0	0
		II.	28	9	19	7	21	0	0	1,74	28	0	0
5.A	7941K81	I.	28	11	17	1	19	8	0	2,35	28	0	0
		II.	28	11	17	3	20	3	2	2,16	28	0	0
2.A	7941K41	I.	32	12	20	13	18	0	1	1,61	32	0	0
		II.	32	12	20	11	21	0	0	1,58	32	0	0
6.A	7941K81	I.	25	13	12	6	18	1	0	1,84	25	0	0
		II.	24	13	11	4	20	0	0	1,93	24	0	0
3.A	7941K41	I.	33	5	28	2	26	3	2	2,28	33	0	0
		II.	31	5	26	2	27	1	1	2,24	31	0	0
7.A	7941K81	I.	29	13	16	5	23	1	0	1,98	29	0	0
		II.	30	14	16	5	24	1	0	2,04	30	0	0
4.A	7941K41	I.	26	3	23	9	16	1	0	1,85	26	0	0
		II.	26	3	23	6	20	0	0	1,92	26	0	0
8.A	7941K81	I.	27	9	18	7	19	1	0	1,89	27	0	0
		II.	26	8	18	7	19	0	0	1,91	26	0	0
CELKEM	čtyřleté	I.	120	29	91	30	83	4	3	1,88	120	0	0
		II.	117	29	88	26	89	1	1	1,87	117	0	0
	osmileté	I.	226	110	116	80	133	12	1	1,75	226	0	0
		II.	225	110	115	79	140	4	2	1,76	225	0	0
CELÁ ŠKOLA		I.	346	139	207	110	216	16	4	1,8	346	0	0
		II.	342	139	203	105	229	5	3	1,8	342	0	0

V prvním pololetí z 346 žáků prospělo s vyznamenáním 110, tj. 31,8%, prospělo 216, tj. 62,4%, neprospělo 16, tj. 4,6%, a neklasifikováni byli 4 žáci, tj. 1,2%. Průměrný prospěch za první pololetí byl 1,8. Chování bylo klasifikováno jako velmi dobré (1) u všech 346 žáků. Jeden žák není ve statistice prospěchu zahrnut, protože plnil povinnou školní docházku v zahraničí.

Ve druhém pololetí z 342 žáků prospělo s vyznamenáním 105 žáků, tj. 30,7%, prospělo 232 žáků, tj. 67,8%, a neprospělo 5 žáků, tj. 1,5%. Průměrný prospěch za druhé pololetí byl 1,80. Ke dni 30. 6. 2015 bylo 5 žáků, tj. 1,5%, hodnoceno jako neprospívající (každý nejvýše ze dvou vyučovacích předmětů) a 3 žáci, tj. 0,9%, nebyli hodnoceni z důvodu nedostatku podkladů pro hodnocení. Tři neprospívající žáci vykonali úspěšně opravné zkoušky, čímž prospěli a postoupili do vyššího ročníku. Žákům, kteří ke dni 30. 6. 2015 nebyli hodnoceni, byl stanoven náhradní termín pro hodnocení. Tito žáci však nebyli hodnoceni ani v náhradním termínu. Celkem 5 žáků tedy neprospělo (2 žáci neprospěli po opravných zkouškách a 3 žáci neprospěli, neboť nebyli hodnoceni ani v náhradním termínu); z toho 1 žák ve školním roce 2015/2016 opakuje ročník v naší škole a 4 žáci odešli na jinou školu. Chování bylo hodnoceno jako velmi dobré (1) u všech 342 žáků.

## PŘEHLED VÝCHOVNÝCH OPATŘENÍ A ABSENCE

třída	obor	pololetí	žáků	výchovná opatření						absence za pololetí				absence za školní rok				
				napomenutí TÚ	důtka TÚ	důtka ŘŠ	pochvala TÚ	pochvala ŘŠ	vyloučení		všichni žáci		na žáka		všichni žáci		na žáka	
									podmíněné	nepodmíněné	celkem	neomluveno	celkem	neomluveno	celkem	neomluveno	celkem	neomluveno
G1.A	7941K81	I.	29	0	0	0	0	0	0	683	0	23,55	0,00	1708	0	58,9	0,00	
		II.	29	0	0	0	0	1	0	1025	0	35,34	0,00					
G2.A	7941K81	I.	30	0	0	0	0	0	0	1866	0	62,20	0,00	3801	0	126,7	0,00	
		II.	30	0	0	0	7	2	0	1935	0	64,50	0,00					
G3.A	7941K81	I.	28	0	1	0	0	0	0	1077	0	38,46	0,00	2158	13	77,07	0,46	
		II.	28	0	0	0	1	0	0	1081	13	38,61	0,46					
G4.A	7941K81	I.	30	0	0	0	0	7	0	1358	0	45,27	0,00	2808	0	93,6	0,00	
		II.	30	0	0	0	0	3	0	1450	0	48,33	0,00					
1.A	7941K41	I.	29	0	0	0	0	0	0	1249	0	43,07	0,00	2715	0	95,43	0,00	
		II.	28	0	0	0	0	1	0	1466	0	52,36	0,00					
5.A	7941K81	I.	28	0	2	1	6	8	0	1068	28	38,14	1,00	2801	67	100	2,39	
		II.	28	0	0	0	0	2	0	1733	39	61,89	1,39					
2.A	7941K41	I.	32	0	0	0	0	0	0	1441	0	45,03	0,00	3221	0	100,7	0,00	
		II.	32	0	0	0	0	2	0	1780	0	55,63	0,00					
6.A	7941K81	I.	25	0	0	0	4	0	0	1217	0	48,68	0,00	2889	6	118,3	0,25	
		II.	24	0	0	0	0	2	0	1672	6	69,67	0,25					
3.A	7941K41	I.	33	0	1	0	0	0	0	2180	144	66,06	4,36	4416	144	138,2	4,36	
		II.	31	0	0	0	0	0	0	2236	0	72,13	0,00					
7.A	7941K81	I.	29	0	0	0	1	0	0	1991	3	68,66	0,10	4503	15	152,4	0,50	
		II.	30	0	0	0	0	4	0	2512	12	83,73	0,40					
4.A	7941K41	I.	26	0	0	0	0	0	0	1712	0	65,85	0,00	3267	0	125,7	0,00	
		II.	26	0	0	0	0	0	0	1555	0	59,81	0,00					
8.A	7941K81	I.	27	4	0	0	0	0	0	2222	12	82,30	0,44	3932	12	148,1	0,44	
		II.	26	0	0	0	0	0	0	1710	0	65,77	0,00					
CELKEM	7941K41	I.	120	0	1	0	0	0	0	6582	144	54,85	1,20	13619	144	115	1,20	
		II.	117	0	0	0	0	3	0	7037	0	60,15	0,00					
CELKEM	7941K81	I.	226	4	3	1	11	15	0	11482	43	50,81	0,19	24600	113	109,1	0,50	
		II.	225	0	0	0	8	14	0	13118	70	58,30	0,31					
CELÁ ŠKOLA		I.	346	4	4	1	11	15	0	18064	187	52,21	0,54	38219	257	111,1	0,75	
		II.	342	0	0	0	8	17	0	20155	70	58,93	0,20					

V průběhu školního roku 2014/2015 byly za porušení školního řádu uděleny 4 napomenutí třídního učitele, 4 důtky třídního učitele a 1 důtka ředitele školy. Za výborné studijní výsledky, reprezentaci školy a práci v žákovské samosprávě bylo uděleno celkem 19 pochval třídního učitele a 32 pochval ředitele školy. Žádný žák nebyl vyloučen nebo podmíněně vyloučen ze školy ani nebylo zahájeno žádné správní řízení ve věci vyloučení či podmíněného vyloučení. Výrazná převaha počtu udělených pochval nad počtem udělených opatření k posílení kázně svědčí o celkovém dobrém stavu chování žáků gymnázia. Celková absence za školní rok činila v průměru 111,1 hodin na žáka, z toho 0,75 hodiny na žáka nebylo omluveno, většinou z důvodu nedodržení pravidel školního řádu pro omlouvání absencí.

## VÝSLEDKY MATURITNÍCH ZKOUŠEK

### Celkový přehled za školu

#### Společná část MZ

od: 4.5.2015

do: 22.5.2015

zkouška	celkem	počet žáků s prospěchem				
		1	2	3	4	5
Český jazyk	52	21	23	7	0	1
Anglický jazyk	23	13	7	3	0	0
Německý jazyk	1	0	1	0	0	0
Ruský jazyk	0	0	0	0	0	0
Matematika	27	12	8	3	4	0

#### Profilová část MZ

od: 18.5.2015

do: 22.5.2015

zkouška	celkem	počet žáků s prospěchem				
		1	2	3	4	5
Český jazyk	0	0	0	0	0	0
Anglický jazyk	0	0	0	0	0	0
Německý jazyk	1	1	0	0	0	0
Francouzský jazyk	0	0	0	0	0	0
Ruský jazyk	0	0	0	0	0	0
Matematika	12	7	0	3	2	0
Fyzika	0	0	0	0	0	0
Chemie	25	10	5	3	5	2
Biologie	26	15	4	5	2	0
Dějepis	10	4	3	3	0	0
Základy společenských věd	20	4	6	6	3	1
Informatika a výpočetní technika	8	4	1	1	2	0
Výtvarná výchova	2	2	0	0	0	0
Hudební výchova	0	0	0	0	0	0
Zeměpis	0	0	0	0	0	0

#### Souhrn - třídy, obory, celá škola:

třída	obor vzdělání	počet žáků			prospěch			opravná zkouška na podzim 2015
		ve třídě	maturovalo	nematurovalo	vyznamenání	prospělo	neprospělo	
4.A	79-41-K/41	26	25	1	6	15	4	4
8.A	79-41-K/81	26	26	0	13	13	0	0
<b>Gymnázium celkem</b>		<b>52</b>	<b>51</b>	<b>1</b>	<b>19</b>	<b>28</b>	<b>4</b>	<b>4</b>

## Třída 4.A

### Společná část MZ

od: 4.5.2015

do: 22.5.2015

zkouška	celkem	počet žáků s prospěchem				
		1	2	3	4	5
Český jazyk	26	5	14	6	0	1
Anglický jazyk	11	6	4	1	0	0
Německý jazyk	1	0	1	0	0	0
Ruský jazyk	0	0	0	0	0	0
Francouzský jazyk	0	0	0	0	0	0
Matematika	13	3	6	2	2	0

### Profilová část MZ

od: 18.5.2015

do: 22.5.2015

zkouška	celkem	počet žáků s prospěchem				
		1	2	3	4	5
Český jazyk	0	0	0	0	0	0
Anglický jazyk	0	0	0	0	0	0
Německý jazyk	0	0	0	0	0	0
Francouzský jazyk	0	0	0	0	0	0
Ruský jazyk	0	0	0	0	0	0
Matematika	4	2	0	1	1	0
Fyzika	0	0	0	0	0	0
Chemie	13	3	2	1	5	2
Biologie	13	6	2	3	2	0
Dějepis	9	3	3	3	0	0
Základy společenských věd	11	3	2	3	2	1
Informatika a výpočetní technika	2	0	0	1	1	0
Výtvarná výchova	0	0	0	0	0	0
Hudební výchova	0	0	0	0	0	0
Zeměpis	0	0	0	0	0	0

### Nepovinné zkoušky - společná část MZ:

zkouška	celkem	počet žáků s prospěchem	
		uspěl	neuspěl
-	-	-	-
-	-	-	-
-	-	-	-

### Nepovinné zkoušky - profilová část MZ:

zkouška	celkem	počet žáků s prospěchem				
		1	2	3	4	5
-	-	-	-	-	-	-
-	-	-	-	-	-	-
-	-	-	-	-	-	-

## Třída 8.A

### Společná část MZ

od: 4.5.2014

do: 22.5.2014

zkouška	celkem	počet žáků s prospěchem				
		1	2	3	4	5
Český jazyk	26	16	9	1	0	0
Anglický jazyk	12	7	3	2	0	0
Německý jazyk	0	0	0	0	0	0
Ruský jazyk	0	0	0	0	0	0
Francouzský jazyk	0	0	0	0	0	0
Matematika	14	9	2	1	2	0

### Profilová část MZ

od: 18.5.2014

do: 22.5.2014

zkouška	celkem	počet žáků s prospěchem				
		1	2	3	4	5
Český jazyk	0	0	0	0	0	0
Anglický jazyk	0	0	0	0	0	0
Německý jazyk	1	1	0	0	0	0
Francouzský jazyk	0	0	0	0	0	0
Ruský jazyk	0	0	0	0	0	0
Matematika	8	5	0	2	1	0
Fyzika	0	0	0	0	0	0
Chemie	12	7	3	2	0	0
Biologie	13	9	2	2	0	0
Dějepis	1	1	0	0	0	0
Základy společenských věd	9	1	4	3	1	0
Informatika a výpočetní technika	6	4	1	0	1	0
Výtvarná výchova	2	2	0	0	0	0
Hudební výchova	0	0	0	0	0	0
Zeměpis	0	0	0	0	0	0

### Nepovinné MZ - společná část:

zkouška	celkem	počet žáků s prospěchem	
		uspěl	neuspěl
Německý jazyk	1	1	-
-	-	-	-
-	-	-	-

### Nepovinné MZ - profilová část:

zkouška	celkem	počet žáků s prospěchem	
		uspěl	neuspěl
Matematika +	1	1	-
-	-	-	-
-	-	-	-

## ÚDAJE O UPLATNĚNÍ ABSOLVENTŮ GYMNÁZIA

Za velmi důležité měřítko kvality práce školy považujeme uplatnění našich absolventů.

Žáci, kteří úspěšně ukončí maturitní zkouškou vzdělávání v naší škole, jsou velmi dobře připraveni pro další studium zejména na vysokých školách, což dokumentuje již tradičně vysoká úspěšnost absolventů Gymnázia Zábřeh v přijímacím řízení na VŠ a VOŠ. Menší část našich absolventů pokračuje v dalším studiu na jazykových školách nebo na uměleckých středních školách (konzervatoře apod.) nebo nachází uplatnění v praxi. Pouze zanedbatelné procento našich žáků bývá po ukončení studia evidováno na úřadu práce.

Ve školním roce 2014/2015 ukončilo vzdělávání na Gymnáziu v Zábřehu 52 žáků. Všichni úspěšně odmaturovali. Přihlášku k dalšímu studiu podalo všech 52 maturantů. Z toho nastupuje na VŠ 48 absolventů, na VOŠ 1 absolvent, na jazykové školy 1 absolvent a 2 absolventi nastupují do praxe.

### ÚSPĚŠNOST V PŘIJÍMACÍM ŘÍZENÍ NA VŠ A VOŠ

školní rok	absolventů		přihlášených VŠ+VOŠ		přijato studentů			% z absolventů				jiné umístění				úřad práce	nevíme
	v ročníku	odmaturovalo	studentů	%	VŠ	VOŠ	VŠ+VOŠ	v ročníku		přihlášených		jazykové školy	SŠ (konzervatoř)	praxe	mateřská dovolená		
								VŠ	VŠ+VOŠ	VŠ	VŠ+VOŠ						
1981-1982	69	68	58	84.1	46		46	66.7	66.7	67.6	67.6						23
1982-1983	118	116	87	73.7	65		65	55.1	55.1	56.0	56.0						53
1983-1984	103	103	68	66.0	47		47	45.6	45.6	45.6	45.6						56
1984-1985	76	75	58	76.3	30		30	40.0	40.0	51.7	51.7						46
1985-1986	108	108	76	70.4	51		51	47.2	47.2	67.1	67.1						57
1986-1987	87	86	60	69.0	41		41	47.7	47.7	68.3	68.3						46
1987-1988	92	91	73	79.3	52		52	57.1	57.1	71.2	71.2						40
1988-1989	93	93	66	71.0	45		45	48.4	48.4	68.2	68.2						48
1989-1990	87	87	63	72.4	44		44	50.6	50.6	69.8	69.8						43
1990-1991	100	100	81	81.0	52		52	52.0	52.0	64.2	64.2						48
1991-1992	101	96	83	82.2	35		35	36.5	36.5	42.2	42.2						66
1992-1993	97	92	75	77.3	47		47	51.1	51.1	62.7	62.7						50
1993-1994	104	103	91	87.5	66		66	64.1	64.1	72.5	72.5	22	2	4			14
1994-1995	87	86	76	87.4	59	1	60	68.6	69.8	77.6	78.9	15	3	6			9
1995-1996	90	87	84	93.3	58	17	75	66.7	86.2	69.0	89.3	9		6			6
1996-1997	87	81	85	97.7	62	13	75	76.5	92.6	72.9	88.2	5	2	5			5
1997-1998	87	87	80	92.0	59	11	70	67.8	80.5	73.8	87.5	7		9			10
1998-1999	87	83	87	100.0	53	12	65	63.9	78.3	60.9	74.7	14		8			8
1999-2000	82	80	80	97.6	59	10	69	73.8	86.3	73.8	86.3	3		10			10
2000-2001	82	82	80	97.6	61	10	71	74.4	86.6	76.3	88.8	7		3			4
2001-2002	32	29	30	93.8	24	2	26	82.8	89.7	80.0	86.7	2		4			4
2002-2003	95	94	92	96.8	79	3	82	84.0	87.2	85.9	89.1	7	1	5			5
2003-2004	108	107	106	98.1	92	0	92	86.0	86.0	86.8	86.8	7		5		2	7
2004-2005	82	81	81	100.0	68	1	69	84.0	85.2	84.0	85.2	6		7		0	0
2005-2006	81	81	79	97.5	69	0	69	85.2	85.2	87.3	87.3	5	2	4		1	4
2006-2007	82	82	80	97.6	75	2	77	91.5	93.9	93.8	96.3	3		2		0	2
2007-2008	94	93	93	98.9	82	3	85	88.2	91.4	88.2	91.4	4		3			5
2008-2009	86	85	85	98.8	79	0	79	92.9	92.9	92.9	92.9	4		3			3
2009-2010	78	75	75	96.2	69	2	71	92.0	94.7	92.0	94.7	3		1			3
2010-2011	72	72	70	97.2	65	3	68	90.3	94.4	92.9	97.1	3			1		0
2011-2012	79	78	78	98.7	72	5	77	92.3	98.7	92.3	98.7	1		1			0
2012-2013	55	55	54	98.2	49	1	50	89.1	90.9	90.7	92.6	2		1		2	0
2013-2014	51	51	51	100.0	49		49	96.1	96.1	96.1	96.1	1		1		0	0
2014-2015	52	52	52	100.0	48	1	49	92.3	94.2	92.3	94.2	1		2		0	0

## ÚDAJE O AKTIVITÁCH ŠKOLY

### ŽÁKOVSKÉ SOUTĚŽE

datum	název soutěže	místo konání	účastníci	umístění	příprava doprovod
19.11.2014	piškvorky, krajské kolo	Olomouc	družstvo VG	3.	Horáčková
26.11.2014	volejbal, okresní kolo	Šumperk	družstvo VG - dívky	3.	Švábová
			družstvo VG - hoši	4.	
28.11.2014	Junior náboj 2014, krajské kolo	H. Králové	družstvo G4.A	1.	Horáčková
1.12.2014	šachy, okresní kolo	Šumperk	družstvo VG	6.	Šípová
11.12.2014	šachy, okresní kolo	Šumperk	družstvo NG	3.	Zimmermann
17.12.2014	florbal, okresní kolo	Šumperk	družstvo VG - hoši	5.- 6.	Švábová
7.1.2015	florbal, okresní kolo	Šumperk	družstvo VG - dívky	4.	Šípová
13.1.2015	MO, kat. A, krajské kolo	Olomouc	Marek Jan, 8.A	7.	Hajtmár
15.1.2015	basketbal, okresní kolo	Šumperk	družstvo NG - hoši	4.	Zimmermann
20.1.2015	Bludiště	Ostrava	G4.A		Strašilová
21.1.2015	MO Z9, okresní kolo	Šumperk	Paclík Ondřej, G4.A	2.	Mádrová
			Křišová Iva, G4.A	4.	
			Hrochová Terezie, G4.A	6.	
17.2.2015	ZO, kat. A, okresní kolo	Šumperk	Beneš Jan, G1.A	6.	Zimmermann
			Skalický Vojtěch, G3.A	7.	
			Bartoš Jan, 2.A	4.	
			Kvapil Marek, 2.A	6.	
19.2.2015	AJ, kat. III, okresní kolo	Šumperk	Václavek Radek, 7.A	7.	Matějová
20.2.2015	AJ, kat. II.B, okresní kolo	Šumperk	Kissová Nicole, G3.A	2.	Kezňuklová L.
			Díblík David, G2.A	1.	Nenčevová
			Besta Pavel, G2.A	3.	
6.3.2015	ChO, kat. D, okresní kolo	Šumperk	Kadlec Petr, G4.A	2.	Špůrková
24.3.2015	Hranické robotování	Hranice	Jedelský Jan, 5.A	2.	Horáčková
			Strašil Vojtěch, 5.A		
			Doubrava Pavel, 7.A	3.	
			Winige Jan, G2.A		
24.3.2015	halová kopaná, okresní kolo	Postřelmov	družstvo NG	6.	Zimmermann
25.3.2015	FJ, krajské kolo	Olomouc	Ziková Natálie, G4.A	2.	Horvátová
			Štanclová Zuzana, 5.A	5.	
25.3.2015	AJ, kat. II.B, krajské kolo	Olomouc	Kissová Nicole, G3.A	8.	Kezňuklová L.
26.3.2015	FO, okresní kolo	Šumperk	Křišová Iva, G4.A	1.	Horáčková
			Kadlec Petr, G4.A	3.	
			Buchová Daniela, G4.A	4.	
duben	Madý Demosthenes, regionální kolo	koresponden	Hajtmár Jakub, G3.A	2.	Strašilová
4.4.2014	Eurorebus, krajské kolo	Olomouc	družstvo 2.A	5.	Zimmermann
			Marek Jan, 8.A	2.	
8.4.2015	Dějepisná soutěž studentů gymnázií, krajské kolo	Olomouc	Pchálek Jiří, 5.A	5.	Kadlecová
			Bartoš Jan, 1.A		
			Polách Martin, 2.A		
8.4.2015	MO 8, okresní kolo	Šumperk	Skála Vladimír, G3.A	3.	Špůrková
			Hrochová Anna, G2.A	1.	Mádrová
			Bartoňová Marie, G2.A	2.	
			Ulrichová Adéla, G1.A	5.- 9.	
			Kleveta Kryštof, G1.A	5.- 9.	
10.4.2015	BiO, kat. A, krajské kolo	Přerov	Pchálek Jiří, 6.A	7.	Šípová
10.4.2015	ChO, kat. C, krajské kolo	Olomouc	Hamala Matěj, 6.A	2.	Vlk
11. - 12.4.2015	RobotChallenge	Vídeň	Doubrava, Jedelský, Strašil	9., 17., 19.	Horáčková
15.4.2015	Juniorský maraton, krajské kolo	Olomouc	družstvo VG	5.	Zimmermann
22.4.2015	Orientační běh, okresní kolo	Šumperk	družstvo NG	2.	Zimmermann



Gymnázium, Zábřeh, náměstí Osvobození 20  
Výroční zpráva o činnosti školy za školní rok 2014/2015

datum	název soutěže	místo konání	účastníci	umístění	příprava doprovod
27.4.2015	BiO, kat. C, okresní kolo	Šumperk	Bodanský Milan, G4.A Matěj Josef, G4.A	3. 4.	Badalová
30.4.2015	FO, krajské kolo	Olomouc	Křišová Iva, G4.A	11.-12.	Horáčková
5.5.2015	Zlatý list, okresní kolo	Šumperk	družstvo G4.A	1.	Badalová
5.5.2015	Den Evropy	Olomouc	družstvo 7.A družstvo 2.A	1. 4.	Mikušková
13.5.2015	Pythagoriáda, okresní kolo	Šumperk	Langerová Hana, G1.A Knápek Jan, G2.A Kvapilová Sabina, G2.A Morávková Jana, G3.A	2. 2. 9. 6.	Mádrová Špůrková
13.5.2015	Orientační běh, krajské kolo	Švagrov	družstvo NG	6.	Zimmermann
15.5.2015	BiO, kat. C, krajské kolo	Přerov	Bodanský Milan, G4.A	7.	Badalová
20.5.2015	Archimediáda, okresní kolo	Šumperk	Hrochová Anna, G2.A Bartoňová Marie, G2.A	3. 7.	Mádrová
21.5.2015	plážový volejbal, okresní kolo	Mohelnice	družstvo VG - hoši	1.	Zimmermann
26.5.2015	Eurorebus, celostátní kolo	Praha	družstvo 2.A	5.	Zimmermann
5.6.2015	Pythagoriáda, krajské kolo	Hranice	Langerová Hana, G1.A Knápek Jan, G2.A	4. 12.	Mádrová

## EXKURZE A KURZY

datum	zaměření exkurze/kurzu	třída
		pedagogický dohled
8.- 12.9.2014	sportovní kurz	3.A, 7.A
Ramzová	topografie, střelecký a zdravotní výcvik, turistika, sport	Pouliček (VK), Šípová, Švábová, Zimmermann
10.- 12.9.2014	STARTkemp	1.A, 5.A
Kunčice	úvodní adaptační soustředění studentů	Horvátová, Chudobová, Drlíková, Brožová
15.- 16.9.2014	třídní exkurze	7.A
Štědrákova Lhota	biologická vycházka, zeměpisná vycházka	Šípová, Macháčková
18.- 19.9.2014	adaptační pobyt	G1.A
Dolní Bušínov	prevence SPJ	Chudobová, Zimmermann
18.- 19.9.2014	třídní exkurze	3.A
Branná	naučné stezky v okolí Branné	Kratochvíl, Hošková
15.- 27.9.2014	poznávací exkurze	6.A - ŠJ
Španělsko		Kadlecová
13.- 15.10.2014	exkurze D, ČJ, ZSV, VV	8.A
Praha		Paclíková, Chudobová
22.10.2014	exkurze EV	2.A, 6.A
Třebíč, Telč	historické památky Třebíče a Telče	Brožová, Matějová
6.- 7.11.2014	Jsmo tady?!	G2.A
Dolní Bušínov	prevence SPJ	Chudobová, Horáčková
13.- 14.11.2014	FIT IN	G3.A
Dolní Bušínov	prevence SPJ	Chudobová, Špůrková
4.- 5.12.2014	Soužití	G4.A
Dolní Bušínov	prevence SPJ	Chudobová, Stražilová
9.1.2015	exkurze F	G4.A
Olomouc	Fyzikální kaleidoskop	Horáčková
12.- 18.1.2015	lyžařský kurz	G2.A
Kunčice		Švábová (VK), Pouliček, Hajtmar
18.- 24.1.2015	lyžařský kurz	G3.A
Kunčice		Švábová (VK), Šípová, Zimmermann
26.- 30.1.2015	výběrový lyžařský kurz	vybraní žáci
Čenkovice		Šípová (VK), Zimmermann

Gymnázium, Zábřeh, náměstí Osvobození 20  
Výroční zpráva o činnosti školy za školní rok 2014/2015

<b>datum</b>	<b>zaměření exkurze/kurzu</b>	<b>třída</b>
<b>místo</b>		<b>pedagogický dohled</b>
1.- 7.2.2015	lyžařský kurz	1.A, 5.A
Čenkovice		Šípová (VK), Zimmermann, instruktoři
6.3.2015	exkurze D	SD 8/1
Praha	Národní památník heydrichiády, Královská cesta	Chudobová
25.3.2015	exkurze EV	6.A
Olomouc	Muzeum moderního umění, Arcidiecézní muzeum	Paclíková, Brožová
26.3.2015	exkurze EV	2.A
Olomouc	Muzeum moderního umění, Arcidiecézní muzeum	Paclíková, Brožová
8.4.2015	exkurze Bi	G4.A
Vitošov	Vápenka Vitošov	Badalová
10.4.2015	exkurze ČJ, D	G3.A
Přerov	Muzeum J. Á. Komenského	Strašilová, Chudobová
30.4.2015	exkurze D, ZSV	3.A, 7.A
Osvětim	Muzeum holocaustu Auschwitz - Birkenau	Chudobová, Kratochvíl
13.5.2015	exkurze EV	G4.A
Olomouc	Vlastivědné muzeum - výstava, edukační program	Paclíková, Brožová
25.- 27.5.2015	jazykový kurz AJ	G4.A
Ramzová		Nenčevová, Horvátová, Švábová
27.5.2015	exkurze EV, Bi	G3.A
Olomouc	Vlastivědné muzeum - výstavy, edukační programy	Paclíková, Špůrková
1.6.2015	exkurze Z	SZ 7/2
Praha	výstava Gateway To Space	Zimmermann
2.6.2015	Seminář první pomoci	3.A, 7.A (vybraní žáci)
Zábřeh		Šípová
8.- 12.6.2015	vodácký kurz	vybraní žáci
Vltava		Zimmermann (VK), Šípová
17.6.2015	exkurze ČJ, EV	1.A, 5.A
Olomouc	Arcidiecézní muzeum, Vědecká knihovna, památky	Paclíková, Brožová, Badalová
23.6.2015	exkurze D	SD 7/1
Šumperk	Okresní archiv	Kratochvíl
24.6.2015	exkurze F, M, Ch	G3.A
Olomouc	Pevnost poznání Olomouc	Špůrková, Horáčková
24.6.2015	exkurze F	G2.A
Praha	výstava Gateway To Space, Hvězdárna	Mádrová, Badalová

## BESEDY, PŘEDNÁŠKY, KULTURNÍ AKCE

datum pořadatel	název akce náplň	třída zajišťoval (dohled)
10.9.2014	Informace o studiu na VŠ	4.A, 8.A
Gymnázium Zábřeh	beseda se zástupci agentury Sokrates	Horvátová
10.9.2014	Amahoro Burundi	G3.A, G4.A, 2.A, 4.A, 6.A, 8.A
Gymnázium Zábřeh	přednáška o Burundi s MUDr. E. Maradovou	Stražilová
17.9.2014	Jak se učit na střední škole?	1.A
Gymnázium Zábřeh	přednáška spojená s besedou	Chudobová
29.9.2014	Rakovina děložního čípku	1.A, 5.A
Gymnázium Zábřeh	beseda	Chudobová
2.10.2014	Jak se učit na střední škole?	5.A
Gymnázium Zábřeh	přednáška spojená s besedou	Chudobová
7.10.2014	přednáška k NSZ	4.A, 8.A
Gymnázium Zábřeh		Horvátová
24.10.2014	Životní osudy Otto Wolfa	G4.A, 1.A, 2.A, 3.A, 5.A, 6.A, 7.A
Gymnázium Zábřeh	filmová projekce	Kadlecová
31.10.2014	Španělsko 2014	všechny
Gymnázium Zábřeh	prezentace účastníků zahraniční exkurze	Kadlecová
7.11.2014	Procházka Velkou Moravou	G1.A
Katolický dům Zábřeh	multimediální akce	Kratochvíl
20.11.2014	Poruchy v příjmu potravy	G 4.A, 1.A
Gymnázium Zábřeh	přednáška - Mgr. V. Jamarová	Horvátová
20.11.2014	Svatá Anežka a její vliv na české dějiny	2.A, 6.A, SD 8/1
Gymnázium Zábřeh	přednáška ing. Valdštyňa	Chudobová
24.11.2014	Do Německa na zkušenou	Mrázková
Gymnázium Zábřeh	Projekt Česko-německého fóra mládeže	NJ 2.A, NJ 6.A
28.11.2014	Trestní odpovědnost mladistvých a prevence zneužívání NL	1.A, 5.A
Gymnázium Zábřeh	beseda se zástupkyní Policie ČR	Horvátová
3.12.2014	Peter Black	2.A, 3.A, 4.A, 6.A, 7.A, 8.A
Divadelní centrum Zlín	divadelní představení v AJ	Kezvníková L.
5.12.2014	Jiný kraj, jiný mrav	G2.A
ARPOK, o.p.s	výukový program	Švábová VI.
8.12.2014	Bible inspirací pro umění	5.A
Gymnázium Zábřeh	přednáška P. Františka Eliáše	Brožová
9.12.2014	Dental Alarm	G1.A, 1.A
Gymnázium Zábřeh	přednáška o ústní hygieně	
9.12.2014	Etická dílna - Život v mediální džungli	G1.A
Tim 2,2, o.s., Praha	preventivní program pro školy	Chudobová
9.12.2014	Etická dílna - Image, nebo charakter?	G2.A
Tim 2,2, o.s., Praha	preventivní program pro školy	Chudobová
10.12.2014	Etická dílna - Kdo jsem?	G3.A
Tim 2,2, o.s., Praha	preventivní program pro školy	Chudobová
10.12.2014	Etická dílna - Sex a AIDS	G4.A
Tim 2,2, o.s., Praha	preventivní program pro školy	Chudobová
11.12.2014	Víme, co se sluší a patří! (?)	třídy NG
ZUŠ Zábřeh	výchovný koncert ZUŠ Zábřeh	
12.12.2014	Víme, co se sluší a patří! (?)	1.A, 2.A, 5.A, 6.A
ZUŠ Zábřeh	výchovný koncert ZUŠ Zábřeh	
19.12.2014	X-MAS show	všechny třídy
Gymnázium Zábřeh	vánoční akce žáků gymnázia	Studentská rada
5.1.2015	Den Evropy	3.A, 4.A, 7.A, 8.A
Gymnázium Zábřeh	beseda o EU v rámci projektu Back To School	Mikušková, Horvátová
2.2.2015	prezentace vysokých škol	3.A, 4.A, 7.A, 8.A, 2.A, 6.A
Gymnázium Zábřeh	akce absolventů Gymnázia Zábřeh	Horvátová, Mádrová

Gymnázium, Zábřeh, náměstí Osvobození 20  
Výroční zpráva o činnosti školy za školní rok 2014/2015

datum pořadatel	název akce náplň	třída zajišťoval (dohled)
2.- 6.3.2015 Gymnázium Zábřeh	Týden mateřského jazyka	pracovní skupiny
4.3.2015 Gymnázium Zábřeh	Dívčí válka představení divadelního kroužku	všechny třídy Kadlecová
5.3.2015 Gymnázium Zábřeh	Z pohádky do pohádky soutěžní dopoledne pro žáky NG	pracovní skupiny 3.A, 6.A, 7.A
10.3.2015 Gymnázium Zábřeh	beseda s pracovnící ÚP Šumperk	4.A, 8.A Horvátová
11.3.2015 Gymnázium Zábřeh	beseda s logopedem PaedDr. R. Pumprlou	1.A, 5.A Brožová
11.3.2015 G Čajkovského, Olomouc	Dialogy mrtvých divadelní představení ve španělském jazyce	ŠJ 6.A Kadlecová
12.3.2015 Tandem, Plzeň	Česko - německá jazyková animace	G2.A Mrázková
24.3.2015 START podnikání, o.p.s	Podpora podnikavosti žáků ZŠ a SŠ OK úvodní přednáška projektu	3.A, 7.A Kratochvíl, Šípová
13.4.2015 Gymnázium Zábřeh	Mind The Mind workshop na téma psychické poruchy a onemocnění	SZSV 7/1,2, 5.A Strašilová
14.4.2015 Gymnázium Zábřeh	S tebou o tobě přednáška MUDr. Potěšilové	1.A Horvátová
15.4.2015 Gymnázium Zábřeh	S tebou o tobě přednáška MUDr. Potěšilové	5.A Horvátová
16.4.2015 Gymnázium Zábřeh	Zmádní stresu beseda	3.A, 7.A Horvátová
16.4.2014 Kino Retro	Kobry a užovky filmové představení	třídy VG Hošková
17.4.2015 Gymnázium Zábřeh	Mind The Mind workshop na téma psychické poruchy a onemocnění	1.A Strašilová
21.4.2015 Gymnázium Zábřeh	Čas proměn přednáška MUDr. Potěšilové	dívky G1.A Horvátová
21.4.2015 Gymnázium Zábřeh	Antikoncepce a sexuální násilí přednáška MUDr. Potěšilové	G4.A Horvátová
22.4.2015 Studentská Agora	škola kultivované diskuze pro středoškolské studenty	vybraní studenti Strašilová
27.4.2015 HZS Šumperk	Požární ochrana a ochrana obyvatelstva beseda s pracovníky HZS	G1.A
28.5.2015 ZUŠ Zábřeh	Génus to nemá lehké výchovní koncert ZUŠ Zábřeh	třídy NG, 1.A, 2.A, 5.A, 6.A
2.6.2015 Gymnázium Zábřeh	Hus, jak ho neznáte interaktivní beseda L. Pohankové	5.A Brožová
23.6.2015 Gymnázium Zábřeh	AIDS – aktuální problém dneška přednáška a beseda	2.A, 3.A, 5.A, 6.A, 7.A Chudobová

## DALŠÍ AKCE

Kromě akcí bezprostředně souvisejících s výukou, jako jsou uvedené žákovské soutěže, exkurze, kurzy, přednášky, apod., pořádají učitelé a žáci Gymnázia Zábřeh každoročně další kulturní, společenské a sportovní akce. Některé jsou určeny pouze pro studenty gymnázia, jiné nabízeny široké veřejnosti. Při organizování těchto akcí škola spolupracuje s dalšími organizacemi nejen z našeho města – Sdružení Gyza, Zábřežská kulturní, s.r.o., zábřežské SŠ, ZŠ a MŠ ... atd. Do práce na přípravě těchto akcí se již tradičně výrazně zapojuje také Studentská rada Gymnázia Zábřeh. Některé z těchto akcí vykazují pravidelně velmi vysokou návštěvnost a staly se již neodmyslitelnou součástí života města Zábřeh.

V letošním roce proběhl již 21. ročník „1. jarního pochodu – memoriálu Arnošta Valenty“. Této sportovní akce pořádané ve spolupráci se sdružením GYZA vždy první jarní pátek se každoročně účastní stovky turistů ze Zábřehu a okolí i ze vzdálenějších míst republiky.

Tradiční Maturitní ples gymnázia organizovaný studenty maturitního ročníku ve spolupráci se sdružením Gyza patří již několik let mezi nejnavštěvovanější plesy v Zábřehu.

V letošním roce učitelé naší školy pod hlavičkou sdružení Gyza pořádali také třetí ročník Plesu Gymnázia Zábřeh, jehož tradice byla před třemi lety obnovena skupinou absolventů naší školy.

Žáci gymnázia se pravidelně zapojují také do organizace některých humanitárních akcí.

datum pořadatel	název akce náplň	třída zajišťoval (ped. dohled)
14.11.2014 Gymnázium Zábřeh	Den studentů projektový den	všechny třídy pracovní skupiny
4.12.2014 Gymnázium Zábřeh	Den otevřených dveří	pracovní skupiny
15., 16.12.2014 Gymnázium Zábřeh	O princezně Máně divadelní představení pro MŠ a veřejnost	G4.A Strašilová
12. - 16.1.2015 Gymnázium Zábřeh	Týden pro Mosese charitativní akce - adopce na dálku	1.A, 5.A
31.1.2015 OS GYZA	Maturitní ples	pracovní skupina
21.2.2015 OS GYZA	Ples Gymnázia Zábřeh	pracovní skupina
2.- 6.3.2015 Gymnázium Zábřeh	Týden mateřského jazyka	pracovní skupiny
2., 3.3.2015 Gymnázium Zábřeh	O princezně Máně divadelní představení pro MŠ a ZŠ	G4.A Strašilová
6.3.2015 Gymnázium Zábřeh	Z pohádky do pohádky soutěžní dopoledne pro žáky základních škol	pracovní skupiny
20.3.2015 Gymnázium Zábřeh	Dívčí válka divadelní představení pro SŠ	divadelní kroužek Kadlecová
26.3.2015 Gymnázium Zábřeh	Dívčí válka divadelní představení pro ZŠ	divadelní kroužek Kadlecová
27.3.2015 OS GYZA	1. jarní pochod - memoriál Arnošta Valenty sportovní, turistická akce (dálkový pochod)	veřejnost pracovní skupina (učitelé a studenti)
4.5.2015 Gymnázium Zábřeh	Den Země soutěžní dopoledne pro žáky NG	organizace: 2.A, 6.A Badalová, Švábová VI.
13.5.2015 Liga proti rakovině Praha	Český den proti rakovině veřejná sbírka	1.A Horáčková
14.5.2015 Liga proti rakovině Praha	Český den proti rakovině veřejná sbírka	G4.A Horáčková
14.5.2015 MŠ Severáček	Mateřinková Olympiáda akce pro MŠ Zábřeh	7.A Šípová
25.6.2015 Gymnázium Zábřeh	Praktické cvičení v přírodě	všechny třídy třídní učitelé

## ÚDAJE O DALŠÍM VZDĚLÁVÁNÍ PEDAGOGICKÝCH PRACOVNÍKŮ

Další vzdělávání ped. pracovníků se uskutečňovalo v souladu s plánem DVPP na školní rok 2014/2015.

### Formy

Další vzdělávání pedagogických pracovníků se uskutečňovalo

1. absolvováním vzdělávacích akcí (kurzů, seminářů, přednášek, ...) akreditovaných MŠMT,
2. samostudiem (dny pro samostudium byly čerpány v období, kdy neprobíhá výuka žáků, v rozsahu stanoveném ustanovením § 24 odst. 7 zákona 563/2004 Sb.)

### Vzdělávací instituce

Pedagogičtí pracovníci se účastnili vzdělávacích akcí pořádaných VŠ a zařízeními pro další vzdělávání pedagogických pracovníků – přednost byla dáвана zařízením, s jejichž akcemi již mají naši pedagogičtí pracovníci pozitivní zkušenosti – NIDV, UP Olomouc, Sluňákov, KÚ OK, SŠ Olomouckého kraje...

### Naplnění plánu DVPP v prioritních oblastech

Vzdělávací akce byly voleny s ohledem na priority stanovené v plánu DVPP a na zájmy a potřeby pedagogických pracovníků.

Rozsah dalších akcí, které bylo možné realizovat, byl velmi omezen v důsledku nízkého objemu prostředků přidělených na přímé ONIV a rovněž z důvodu nutnosti hradit z prostředků ONIV nemocenské v prvních 14 dnech nemoci a některé náklady souvisejících s novým modelem maturitních zkoušek. Většinou byly proto voleny bezplatné vzdělávací akce realizované v rámci projektů financovaných ze strukturálních fondů EU.

## PŘEHLED SEMINÁŘŮ A ŠKOLENÍ

datum	název akce	účastníci	pořadatel
8.9.2014	Elix ir do škol - fyzikální část	Horáčková, Mádrová	G Čajkovkého, Olomouc
15.9.2014	seminář First Lego League 2014	Horáčková	ZŠ Nedvědova, Olomouc
18.9.2014	Pracovní setkání k drogové problematice v Zábřehu	Horvátová	MěÚ Zábřeh
23.9.2014	Setkání výchovných poradců ZŠ a SŠ s pracovníky SPC	Horvátová	SPC Šumperk
21.10.2014	Seminář o odpadech pro pedagogy ZŠ a SŠ	Špůrková	EKO-KOM, Praha
5.11.2014	Gaudeamus 2014	Horvátová	Gaudeamus, Brno
20.11.2014	MZ 2015 - Konzultační seminář pro management škol	Paclík	NIDV Olomouc
21.11.2014	Diskusní setkání na podporu pedagogů vzdělávající děti/žáky - cizince	Mikušková	NIDV Olomouc
27.11.2014	Moderní československé dějiny	Chud., Kad., Krat	Člověk v tísni, Olomouc
28.11.2014	Competitions and Games in English Lessons	Matějová	Descartes, v.s.o.
12.1.2015	Elix ir do škol - fyzikální část	Horáčková, Mádrová	G Čajkovkého, Olomouc
2.2.2015	seminář pro učitele NJ	Hošková, Mrázková	Lingua Prostějov
17.2.2015	Jaký bude kariérní systém učitelů?	Paclík	NIDV Olomouc
20.2.2015	KOSS - Konzultační seminář k ústní zkoušce z AJ	Kezňiklová L.	NIDV Olomouc
16.3.2015	Komunikační dovednosti, rétorika	Brožová	Descartes, v.s.o.
18.3.2015	Národní systém inspekčního hodnocení vzdělávací soustavy v ČR	Paclík	ČŠI
19.3.2015	Český pravopis pro každého	Chudobová, Stražilová	NIDV Olomouc
29.4.2015	Cesta k inkluzi: od segregace k pozitivní diverzitě ve školství	Horvátová	UJEP Ústí nad Labem
5.5.2015	Kritické myšlení jako nástroj pro primární prevenci	Chudobová, Stražilová	PPP Jeseník
11.5.2015	Elix ir do škol - fyzikální část	Mádrová	G Čajkovkého, Olomouc
27.- 28.5.2015	Závěrečná konference projektu VYNŠP II	Chudobová	UK Praha. 1. LF
9.6.2015	Kritické myšlení jako nástroj pro primární prevenci	Chudobová, Stražilová	PPP Jeseník
16.- 19.8.2015	Reflexe II. světové války ve společenském vědomí a ped. praxi	Chudobová, Stražilová	KSV PdF UP olomouc

## ÚDAJE O VÝSLEDKÁCH INSPEKČÍ A KONTROL

### VÝSLEDEK KONTROLY ČŠI

Ve školním roce 2014/2015 proběhla v Gymnáziu Zábřeh kontrola ČŠI.

<b>Termín:</b>	20. – 22. října 2014
<b>Kontrolní orgán:</b>	ČŠI, Olomoucký inspektorát
<b>Místo:</b>	Gymnázium, Zábřeh, náměstí Osvobození 20
<b>Předmět kontroly:</b>	Inspekční činnost podle § 174 odst. 2 písm. b) a c) zákona č. 561/2004 Sb. Zjišťování a hodnocení podmínek, průběhu a výsledků vzdělávání, a to podle školního vzdělávacího programu pro základní vzdělávání a školního vzdělávacího programu pro gymnázia, se zaměřením na posouzení účinnosti podpory rozvoje osobnosti žáků a úrovně poskytovaných školských služeb. Zjišťování a hodnocení naplnění školních vzdělávacích programů a jejich souladu s právními předpisy a rámcovými vzdělávacími programy.
<b>Kontrolní zjištění:</b>	(viz Příloha 1 – Inspekční zpráva)
<b>Opatření k nápravě:</b>	Ve stanovené lhůtě byla kontrolnímu orgánu předána písemná zpráva o přijetí opatření ke zlepšení stavu podle závěrů inspekční činnosti.

### VÝSLEDEK KONTROLY OSSZ

Ve školním roce 2014/2015 proběhla v Gymnáziu Zábřeh kontrola OSSZ Šumperk.

<b>Termín:</b>	9. dubna 2015
<b>Kontrolní orgán:</b>	OSSZ Šumperk
<b>Místo:</b>	Gymnázium, Zábřeh, náměstí Osvobození 20
<b>Předmět kontroly:</b>	Kontrola plnění úkolů v nemocenském pojištění, v důchodovém pojištění a při odvodu pojistného na sociální zabezpečení a příspěvku na státní politiku zaměstnanosti.
<b>Kontrolní zjištění:</b>	(viz Příloha 2 – Protokol)
<b>Opatření k nápravě:</b>	Nebyla uložena

### VÝSLEDKY KONTROLY KHS

Ve školním roce 2014/2015 proběhla v Gymnáziu Zábřeh kontrola KHS Olomouckého kraje.

<b>Termín:</b>	28. května 2015
<b>Kontrolní orgán:</b>	KHS Olomouckého kraje, územní pracoviště Šumperk
<b>Místo:</b>	Gymnázium, Zábřeh, náměstí Osvobození 20
<b>Předmět kontroly:</b>	Školní jídelna
<b>Kontrolní zjištění:</b>	(viz Příloha 3 – Protokol)
<b>Opatření k nápravě:</b>	Ve stanovené lhůtě byla kontrolnímu orgánu předána písemná zpráva o odstranění zjištěných nedostatků.

Ve školním roce 2014/2015 neproběhla žádná další veřejnosprávní kontrola.

## ZÁKLADNÍ ÚDAJE O HOSPODAŘENÍ ŠKOLY ZA ROK 2014

### NÁKLADY V HLAVNÍ ČINNOSTI

#### Účelový znak 00020

účet 501 – Spotřeba materiálu	rok 2013	rok 2014	rozdíl
<b>§ 3121 – škola</b>			
Brožury – provoz	2.289,00 Kč	624,00 Kč	
Učebnice – NG	0,00 Kč	21.452,39 Kč	
Učební pomůcky do 3.000,-Kč	0,00 Kč	1.840,00 Kč	
Materiál na opravy	14.024,00 Kč	4.112,00 Kč	
Předplatné časopisů	11.721,00 Kč	13.662,00 Kč	
Čistící prostředky	20.031,20 Kč	25.205,90 Kč	
D D H M do 3.000,- Kč	104.189,80 Kč	32.776,50 Kč	
Drobný spotř. materiál	91.441,08 Kč	137.677,05 Kč	
Učitelská a žákovská knihovna	0,00 Kč	8.354,00 Kč	
GLOBE vzděl. prog. - materiály	1.700,00 Kč	0,00 Kč	
Vybavení lékárníček	4.952,00 Kč	3.101,00 Kč	
Kopírovací karty	2.153,80,00 Kč	3.279,10 Kč	
Studentské testy SCIO	38.490,00 Kč	41.590,00 Kč	
Tiskopisy SEVT	9.146,76 Kč	3.045,60 Kč	
<b>§ 3142 – jídelna</b>			
Brožury – povoz	0,00 Kč	350,00 Kč	
Předplatné časopisů	534,00 Kč	534,00 Kč	
Čistící prostředky	5.862,52 Kč	9.403,60 Kč	
D D H M do 3.000,- Kč	4.197,00 Kč	17.148,90 Kč	
Ostatní spotřeba jídelny	19.268,08 Kč	21.532,80 Kč	
<b>Schválený rozpočet:</b>	<b>362.000,00 Kč</b>	<b>283.000,00 Kč</b>	<b>+ 79.000,00 Kč</b>
<b>Celkem vyčerpáno:</b>	<b>325.291,24 Kč</b>	<b>345.688,84 Kč</b>	<b>- 20.397,60 Kč</b>

Hrazeno z neinvestičních prostředků na provoz.

Zahrnuje materiál na opravy, čistící prostředky, drobný dlouhodobý hmotný majetek do 3.000,- Kč, předplatné časopisů a ostatní spotřební materiál.

V roce 2014 se oproti roku 2013 náklady na spotřební materiál zvýšily o **20.397,60 Kč**.

Čerpání bylo oproti schválenému rozpočtu vyšší o **62.688,84 Kč**. U některých položek došlo ke snížení nákladů oproti rozpočtu a to o celkovou částku **22.925,30 Kč** – nákup provozních brožur, nákup majetku ve středisku škola, nákup materiálu na opravy, nákup čistících prostředků ve středisku jídelna.

U některých položek došlo ke zvýšení nákladů oproti předpokladu a to o celkovou částku **85.614,14 Kč** - nákup časopisů (objednány nové časopisy), čistících prostředků ve středisku škola (papírové ručníky na WC), ostatního spotřebního materiálu (euroklipy do VV na výtvarné práce žáků a na místní seznamy majetku v kabinetech a učebnách, pomůcky do laboratoře chemie, vybavení do kuchyně – talíře, nože, lžice, hrnce, atd.). Prostředky byly využity také na nákup učebnic pro NG, knih do školní knihovny a učebních pomůcek, na které nebyl dostatek finančních prostředků v přímých ONIV. Na úhradu těchto nákladů bylo využito prostředků uspořené díky tomu, že nebyl nutný odvod za nedodržení počtu zaměstnanců se zdravotním postižením, neboť se podařilo odebrat v dostatečném objemu zboží na náhradní plnění.

účet 502 – Spotřeba energie	rok 2013	rok 2014	rozdíl
<b>§ 3121 – škola</b>			
Spotřeba el. energie	311.473,00 Kč	275.604,00 Kč	
Vodné, stočné	88.754,60 Kč	97.850,00 Kč	
Spotřeba tepla	321.481,50 Kč	266.544,00 Kč	
Spotřeba plynu v lab. chemie	532,00 Kč	1.284,00 Kč	



Gymnázium, Zábřeh, náměstí Osvobození 20  
Výroční zpráva o činnosti školy za školní rok 2014/2015

**§ 3142 – jídelna**

Spotřeba el. energie	116.270,00 Kč	104.450,00 Kč
Vodné, stočné	48.619,40 Kč	50.746,00 Kč
Spotřeba tepla	45.852,50 Kč	37.925,00 Kč
Spotřeba plynu	545,00 Kč	1.375,00 Kč

<b>Schválený rozpočet:</b>	<b>995.000,00 Kč</b>	<b>963.000,00 Kč</b>	<b>+ 32.000,00 Kč</b>
<b>Celkem:</b>	<b>933.528,00 Kč</b>	<b>835.778,00 Kč</b>	<b>+ 97.750,00 Kč</b>

Hrazeno z neinvestičních prostředků na provoz.

V roce 2014 se oproti roku 2013 náklady na energie snížily o **97.750,00 Kč**.

**Důvod:** V roce 2014 došlo ke snížení ceny elektrické energie a plynu na základě centrálního výběru dodavatele Olomouckým krajem. Náklady se snížily také v důsledku nižší spotřeby energií, zejména tepla (díky vyšším teplotám).

Čerpání bylo oproti schválenému rozpočtu nižší o **127.222,00 Kč**.

**Důvod:** Úspory bylo dosaženo nižší spotřebou elektrické energie a tepla oproti předpokladu a také tím, že oproti předpokladu byla větší část nákladů uhrazena z doplňkové činnosti.

<b>účet 511 – Opravy a udržování</b>	<b>rok 2013</b>	<b>rok 2014</b>	<b>rozdíl</b>
<b>§ 3121 – škola</b>			
Oprava a údržba po revizi	24.313,49 Kč	20.646,58 Kč	
Oprava učebních pomůcek	25.114,00 Kč	14.069,00 Kč	
Oprava strojů a zařízení	251.125,22 Kč	136.983,03 Kč	
Stavební údržba	92.734,00 Kč	55.500,00 Kč	
Ostatní opravy	558.870,03 Kč	204.200,00 Kč	
Projektová dokumentace PC síť	0,00 Kč	27.225,00 Kč	
<b>§ 3142 – jídelna</b>			
Opravy strojů a zařízení	20.788,71 Kč	34.657,46 Kč	
Ostatní opravy	105.359,00 Kč	103.168,00 Kč	
<b>Schválený rozpočet:</b>	<b>642.000,00 Kč</b>	<b>1,137.000,00 Kč</b>	<b>- 495.000,00 Kč</b>
<b>Celkem:</b>	<b>1,078.304,45 Kč</b>	<b>596.449,07 Kč</b>	<b>+ 481.855,38 Kč</b>

Hrazeno z neinvestičních prostředků na provoz. Ve schváleném rozpočtu bylo rozpočtováno 600.000,00 Kč na opravu datové sítě, která v roce 2014 nebyla realizována z časových důvodů. (Realizaci je nutno provést v období hlavních prázdnin, avšak do hlavních prázdnin se nepodařilo akci připravit.)

V roce 2014 se oproti roku 2013 snížily náklady na opravy a udržování o **481.855,38 Kč**.

Ze schváleného rozpočtu nebylo vyčerpáno **540.550,93 Kč** z důvodu neprovedené opravy datové sítě.

**Investiční fond byl použit ve výši 27.225,00 Kč** na zpracování projektové dokumentace na opravu datové sítě, kterou hodláme realizovat v roce 2015. Dokumentace bude použita pro výběrové řízení na dodavatele prací.

**Provedené opravy z provozních prostředků**

**Škola:**

**Opravy po revizi – 20.646,58 Kč**

Dle ZP je zaměstnavatel povinen zajistit opravy po provedených revizích – opravy hasicích přístrojů, opravy po revizi elektrického zařízení, opravy po revizi tělocvičného náradí, opravy vodoinstalace v kotelně.

**Oprava rolet – 21.957,00 Kč**

Byla provedena oprava zatemnění v učebnách č. 10, 23 – regulace denního osvětlení neodpovídala řešení dle § 16 odstavec 1 vyhl. č. 410/2005 Sb., ve znění vyhl. č. 343/2009 Sb.

**Oprava zábradlí (výměna) - 47.682,00 Kč**

Byla provedena výměna zábradlí ve vstupní hale školy na základě kontroly ČŠI v měsíci říjnu. Podle zjištění ČŠI zábradlí neodpovídalo bezpečnostním předpisům. O souhlas s provedením škola žádala Olomoucký kraj.

**Oprava venkovní fasády a omítek – 46.000,00 Kč**

Oprava venkovní opadané fasády budovy školy, oprava omítek v šatně u tělocvičny a v chodbě ke sprchám (poškození v důsledku vlhnutí zdiva)

**Oprava venkovní opadané fasády na komíně kotelny – 9.500,00 Kč**

**Oprava obložení – 25.000,00 Kč**

Oprava deskového obložení na stěnách, které chrání proti poškození omítek lavicemi a židlemi.

**Výměna osvětlení – 33.354,86 Kč**

Byla provedena výměna osvětlení v učebně č. 5 – intenzita osvětlení neodpovídala ČSN EN 12464-1, dle § 12 odst. 3 vyhlášky č. 343/2009 Sb.

**Malba šaten a chodby – 53.109,00 Kč**

Výmalba šaten a chodby po zednických pracích, výmalba venkovní fasády po zednických pracích, opravy výmalb na učebnách č. 1, 2, 4, 5, 7, 8, 16 a 21, výmalba celých učeben č. 9, 19, 22.

**Výměna podlahové krytiny v učebnách č. 10 a 14 – 109.714,00 Kč**

Výměna linolea v učebnách č. 10 a 14 – linolea byla již značně poničená vlivem stáří a neodpovídala § 4 odst. 4 vyhl. č. 343/2009 Sb.

**Jídelna:**

**Oprava robotu RE 22 – 19.648,20 Kč**

Poškozené převodové ústrojí.

**Výměna dřevěných dveří za plastové – 79.483,00 Kč**

Byly vyměněny vstupní dveře z venkovního prostoru do jídelny a dveře z venkovního prostoru do skladového hospodářství. Dřevěné dveře byly vlivem povětrnostních podmínek značně poškozené.

**Výměna pracovního stolu – 13.141,00 Kč**

Byla provedena výměna pracovního nerezového stolu v hrubé přípravně zeleniny.

**Výmalba školního stravování – 9.744,00 Kč**

Oprava výmalby dle vyhl. č. 343/2009 S., o hygienických požadavcích na provoz školního stravování.

Všechny větší opravy byly rozpočtovány a zdůvodnění jejich nutnosti bylo komentováno v návrhu rozpočtu na rok 2014.

<b>účet 518 – Ostatní služby</b>	<b>rok 2013</b>	<b>rok 2014</b>	<b>rozdíl</b>
<b>§ 3121 – škola</b>			
Poštovné, balné	7.643,00 Kč	9.438,00 Kč	
Bankovní poplatky	22.810,00 Kč	26.153,00 Kč	
Telefony	22.750,22 Kč	23.592,00 Kč	
Členský příspěv. JČMF	0,00 Kč	850,00 Kč	
Školení provoz.prac.,porady řed.	9.652,00 Kč	6.080,00 Kč	
Kopírování	260,00 Kč	0,00 Kč	
D D N M	5.968,00 Kč	6.050,00 Kč	
Inzerce	41.315,00 Kč	49.520,00 Kč	
Úprava zeleně	11.996,40 Kč	20.479,60 Kč	
LVK-doprava pedag.dozoru	1.848,00 Kč	2.260,00 Kč	
Zpracování testů SCIO	5.452,00 Kč	0,00 Kč	
Revize hořáků, kotlů, elektroniky	12.665,00 Kč	7.580,00 Kč	
Revize signalizace	3.420,00 Kč	3.420,00 Kč	

Gymnázium, Zábřeh, náměstí Osvobození 20  
Výroční zpráva o činnosti školy za školní rok 2014/2015

Aktual. programů, licen. popl.	100.545,00 Kč	83.568,00 Kč
Likvidace odpadů	16.204,10 Kč	17.631,50 Kč
Zpracování mezd	50.700,00 Kč	51.650,20 Kč
Servis invalidní plošiny	10.185,00 Kč	9.534,00 Kč
Servis klimatizace v IVT	1.646,00 Kč	1.646,00 Kč
Zámečnické služby – Omasta, Langer	5.096,00 Kč	43.947,00 Kč
Střežení objektu	13.795,00 Kč	13.796,00 Kč
Čištění oken a WC	9.995,00 Kč	9.495,00 Kč
Ověření certifikátu	1.188,00 Kč	1.188,00 Kč
Praní prádla	9.069,00 Kč	8.094,00 Kč
Příhrádečné na poštu	3.194,00 Kč	3.461,00 Kč
Popl. internet, web. stránky, Globe	84.041,00 Kč	78.248,00 Kč
Služby poradenské	7.780,00 Kč	7.260,00 Kč
Deratizace	5.020,00 Kč	5.061,00 Kč
Vazba třídních knih	1.900,00 Kč	2.129,50 Kč
Kalibrace detektoru plynu – Kobza	7.986,00 Kč	9.286,00 Kč
Servis klimatizace – WC a šatny	2.662,00 Kč	2.662,00 Kč
Vzdělávání výchovného poradce	3.911,00 Kč	0,00 Kč
Servis kopírovacího stroje + kopie	9.568,00 Kč	60.048,00 Kč
Pronájem DDM Zábřeh, Šumperk	21.450,00 Kč	900,00 Kč

**§ 3142 – jídelna**

Zpracování mezd	3.600,00 Kč	4.064,80 Kč
Licenční popl. - program stravné	8.895,00 Kč	10.540,00 Kč
Školení prov. pracovníků	980,00 Kč	0,00 Kč
Likvidace odpadů + lapol	10.241,20 Kč	10.241,80 Kč
Telefony	2.787,21 Kč	2.120,00 Kč
Praní prádla	3.906,00 Kč	4.971,00 Kč
Ostatní služby	3.347,00 Kč	6.861,00 Kč

<b>Schválený rozpočet:</b>	<b>679.000,00 Kč</b>	<b>612.000,00 Kč</b>	<b>+ 67.000,00 Kč</b>
<b>Celkem:</b>	<b>590.019,13 Kč</b>	<b>603.826,40 Kč</b>	<b>- 13.807,27 Kč</b>

Hrazeno z neinvestičních prostředků na provoz.

Zahrnuje poštovné, telefonní hovory, nákup programů, deratizaci, úpravu zeleně, revize plynových kotlů a signalizace, zpracování mezd, zpracování testů SCIO, likvidaci odpadů, tisk studijních průkazů, servis klimatizace, zámečnické služby, střežení objektu, servis kopírovacího stroje, poplatky za internet, služby pro software, praní prádla.

V roce 2014 se zvýšily náklady na služby oproti roku 2013 o **13.807,27 Kč**. Zvýšily se poštovní a bankovní poplatky a náklady na úpravu zeleně, kdy organizace z bezpečnostních důvodů musela nechat pokácet vzrostlé stromy, které zasahovaly do fasády budovy školy.

Skutečné náklady na služby byly nižší než schválený rozpočet o **8.173,60 Kč**. Z toho vyplývá, že rozpočtované náklady byly dodrženy. Některé položky jsou překročeny, jiné nedočerpány. Na snížení nákladů oproti schválenému rozpočtu mělo vliv také ukončení nájmu tělocvičny v DDM Zábřeh, kterou jsme dříve využívali k výuce tělesné výchovy.

<b>účet 524 – Zákonné sociální pojištění</b>	<b>rok 2013</b>	<b>rok 2014</b>	<b>rozdíl</b>
<b>§ 3121 – škola</b>			
Zdravotní pojištění	772,00 Kč	1.854,00 Kč	
Sociální zabezpečení	2.144,00 Kč	5.150,00 Kč	
<b>Schválený rozpočet:</b>	<b>11.000,00 Kč</b>	<b>11.000,00 Kč</b>	<b>0,00 Kč</b>
<b>Celkem:</b>	<b>2.916,00 Kč</b>	<b>7.004,00 Kč</b>	<b>- 4.088,00 Kč</b>

Hrazeno z neinvestičních prostředků na provoz.

V roce 2014 došlo ke zvýšení odvodů ZP a SZ z důvodu většího počtu vyplacených odměn za pracovní a životní výročí z Fondu kulturních a sociálních potřeb. Odměny z FKSP činily 15.600,00 Kč, z FO byla řediteli školy vyplacena odměna 5.000,00 Kč přiznaná zřizovatelem.

Gymnázium, Zábřeh, náměstí Osvobození 20  
Výroční zpráva o činnosti školy za školní rok 2014/2015

<b>účet 525 – Jiné sociální pojištění</b>	<b>rok 2013</b>	<b>rok 2014</b>	<b>rozdíl</b>
<b>§3121 – škola</b>			
pojistné 4,2 promile	46,00 Kč	21,00 Kč	

Hrazeno z neinvestičních prostředků na provoz. Pojistné se odvádělo za vyplacenou odměnu z FO.

<b>účet 527 – Zákonné sociální náklady</b>	<b>rok 2013</b>	<b>rok 2014</b>	<b>rozdíl</b>
<b>§ 3121 – škola</b>			
Příděl do FKSP	50,00 Kč	50,00 Kč	
<b>Celkem:</b>	<b>50,00 Kč</b>	<b>50,00 Kč</b>	<b>0,00 Kč</b>

Hrazeno z neinvestičních prostředků na provoz. Byly vyplaceny odměny z fondu odměn, jak je uvedeno u zákonného sociálního pojištění.

<b>účet 549 – Ostatní náklady z činnosti</b>	<b>rok 2013</b>	<b>rok 2014</b>	<b>rozdíl</b>
<b>§ 3121 – škola</b>			
Ošatné, vleky – ped.	12.100,00 Kč	9.840,00 Kč	
Technické zhodnocení	0,00 Kč	39.850,00 Kč	
Odvod za kopie – DILIA	2.659,60 Kč	2.591,80 Kč	
<b>Schválený rozpočet:</b>	<b>122.000,00 Kč</b>	<b>122.000,00 Kč</b>	<b>0,00 Kč</b>
<b>Celkem:</b>	<b>14.759,60 Kč</b>	<b>52.281,80 Kč</b>	<b>- 37.522,20 Kč</b>

Hrazeno z neinvestičních prostředků na provoz.

V roce 2014 došlo ke zvýšení nákladů o **37.522,20 Kč** oproti roku 2013.

Bylo provedeno technické zhodnocení budovy školy – rozšíření zabezpečovacího elektronického systému o přístupový bod do šaten a instalace programového vybavení pro správu přístupových míst do objektu.

Čerpání bylo oproti schválenému rozpočtu nižší o **69.718,20 Kč**.

**Důvod:** Předpokládali jsme, že organizace v roce 2014 odvede **100.000,- Kč** Úřadu práce za nedodržení počtu osob se zdravotním postižením. Vzhledem k tomu, že organizace odebrala zboží a služby na náhradní plnění v celkové hodnotě 266.083,19 Kč, nebyl odvod nutný.

**účet 558 – Náklady z drobného dlouhodobého majetku**

<b>§ 3121 – škola</b>	<b>rok 2013</b>	<b>rok 2014</b>	<b>rozdíl</b>
nákup DDM nad 3.000,- Kč	235.390,20 Kč	206.899,00 Kč	
<b>§3142 – jídelna</b>			
nákup DDM nad 3.000,- Kč	47.578,50 Kč	28.461,00 Kč	
<b>Schválený rozpočet:</b>	<b>158.000,00 Kč</b>	<b>200.000,00 Kč</b>	<b>- 42.000,00 Kč</b>
<b>Celkem:</b>	<b>282.968,70 Kč</b>	<b>235.360,00 Kč</b>	<b>+ 47.608,70 Kč</b>

V roce 2014 došlo ke snížení nákladů o **47.608,70 Kč** oproti roku 2013. Během roku 2014 se nakupoval převážně majetek na vybavení kabinetů a učeben, jako v předešlém roce.

Čerpání oproti schválenému rozpočtu bylo vyšší o **35.360,00 Kč**. Byl zakoupen kopírovací stroj OCÉ, který bude sloužit jak pro žáky, tak pro zaměstnance.

**Celkem účty 501 – 558 UZ 00020, 77777** **2,649.234,11 Kč**

### Účelový znak 00006

účet 551 – Odpisy D N H M	rok 2013	rok 2014	rozdíl
<b>§ 3121 - škola</b>			
Odpisy DH a NM	251.000,00 Kč	233.000,00 Kč	
<b>Schválený rozpočet:</b>	<b>251.000,00 Kč</b>	<b>233.000,00 Kč</b>	<b>+ 18.000,00 Kč</b>
<b>Celkem:</b>	<b>251.000,00 Kč</b>	<b>233.000,00 Kč</b>	<b>+ 18.000,00 Kč</b>

Hrazeno z neinvestičních prostředků na provoz – odpisy.  
Finanční prostředky byly plně vyčerpány.  
Odpisy byly sníženy z důvodu úplného odepsání některého investičního majetku.  
Olomouckému kraji organizace odvedla z investičního fondu 186.000,- Kč.

**Celkem účet 551 UZ 00006** **233.000,00 Kč**

### Účelový znak 33031 – Projekt OP VK - Zlepšení podmínek pro výuku na Gymnáziu

§ 3121 – škola	rok 2013	rok 2014	rozdíl
<b>účet 501 – Spotřeba materiálu</b>			
Spotřeba materiálu	0,00 Kč	11.331,00 Kč	
<b>účet 511 – Opravy a udržování</b>			
Opravy a udržování	0,00 Kč	8.591,00 Kč	
<b>účet 521 – Mzdové náklady</b>			
Mzdové náklady	127.880,00 Kč	257.527,00 Kč	
<b>účet 524 – Zákonné soc. pojištění</b>			
Zákonné soc. pojištění	3.333,00 Kč	14.895,00 Kč	
<b>účet 525 – Jiné soc. pojištění</b>			
Jiné soc. pojištění	29,00 Kč	196,00 Kč	
<b>účet 527 – Zákonné soc. náklady</b>			
Zákonné soc. náklady	99,00 Kč	438,00 Kč	
<b>účet 558 – Náklady D D H M</b>			
Náklady D D H M	0,00 Kč	386.243,00 Kč	
<b>Celkem:</b>	<b>131.341,00 Kč</b>	<b>679.221,00 Kč</b>	

Finanční prostředky byly použity na realizaci projektu Zlepšení podmínek pro výuku na gymnáziu v rámci operačního programu Vzdělávání pro konkurenceschopnost na mzdové prostředky, odvody, nákup dataprojektorů, lamp do dataprojektorů a nákup 23 ks PC.

V účetní evidenci jsou sledovány pod dvěma kódy (účelovými znaky), a to podle zdroje financování.

Prostředky ze státního rozpočtu (15%) kód 321 33031. Prostředky z EU (85%) kód 325 33031.

Tento dlouhodobý projekt byl zahájen v roce 2012 a ukončen v červnu 2014.

**Celkem účty 501,511, 521, 524, 525, 527, 558 UZ 33031** **679.221,00 Kč**

### Účelový znak 33038 - Rozvojový program Excelence SŠ

§ 3121 – škola	rok 2013	rok 2014	rozdíl
<b>účet 521 – Mzdové náklady</b>			
Mzdové náklady	53.934,00 Kč	36.008,00 Kč	
<b>účet 524 – Zákonné soc. pojištění</b>			
Zákonné soc. poj. - ZP, SP	18.338,00 Kč	12.243,00 Kč	
<b>účet 527 – Zákonné soc. náklady</b>			
Zákonné soc. nákl. - FKSP	539,00 Kč	360,00 Kč	
<b>Celkem :</b>	<b>72.811,00 Kč</b>	<b>48.611,00 Kč</b>	

Finanční prostředky byly poskytnuty na základě rozhodnutí MŠMT v rámci rozvojového programu „Excelence středních škol“ na platy pedagogických pracovníků, kteří se podíleli na vzdělávání talentovaných žáků.

Tyto prostředky byly účelově určeny. Byly vyčerpány bezzbytku.

**Celkem účty 521, 524, 527 UZ 33038** **48.611,00 Kč**

### Účelový znak 33047 – R.P. - Další cizí jazyk RVP ZV

§ 3121 - škola	rok 2014	rozdíl
<b>účet 501 Spotřeba materiálu</b>		
	7.100,00 Kč	
<b>Celkem:</b>	<b>7.100,00 Kč</b>	

Finanční prostředky byly poskytnuty za státního rozpočtu ČR v rámci rozvojového programu Podpora výuky vzdělávacího oboru Další cizí jazyk a byly využity v celkové poskytnuté výši. Dotace byla využity na pořízení odborné literatury pro výuku německého, ruského, francouzského a španělského jazyka.

**Celkem účet 501 UZ 33047** **7.100,00 Kč**

### Účelový znak 33051 – R.P. - Zvýšení platů ped. pracovníků regionálního školství

§ 3121 – škola	rok 2014
<b>účet 521 Mzdové náklady</b>	
Mzdové náklady	11.853,00 Kč
<b>účet 524 Zákonné soc. pojištění</b>	
Zákonné soc. pojištěn	4.030,00 Kč
<b>účet 527 Zákonné soc. náklady</b>	
Zákonné soc. náklady	119,00 Kč
<b>Celkem:</b>	<b>16.002,00 Kč</b>

Finanční prostředky byly poskytnuty ze státního rozpočtu ČR v rámci rozvojového programu Zvýšení platů pedagogických pracovníků regionálního školství a byly využity v celkové poskytnuté výši.

**Celkem účty 521, 524, 527 UZ 33051** **16.002,00 Kč**

## Účelový znak 33052 – R.P. - Zvýšení platů pracovníků regionálního školství

<b>§ 3121 – škola</b>	<b>rok 2014</b>
<b>účet 521 Mzdové náklady</b>	
Mzdové náklady	68.816,00 Kč
<b>účet 524 Zákonné soc. pojištění</b>	
Zákonné soc. pojištění	23.397,00 Kč
<b>účet 527 Zákonné soc. náklady</b>	
Zákonné soc. náklady	688,00 Kč
<b>Celkem:</b>	<b>92.901,00 Kč</b>

Finanční prostředky byly poskytnuty ze státního rozpočtu ČR v rámci rozvojového programu Zvýšení platů pracovníků regionálního školství a byly využity v celkové poskytnuté dotaci.

**Celkem účty 521, 524, 527 UZ 33052** **92.901,00 Kč**

## Účelový znak 33353 – přímé náklady

<b>účet 501 – Spotřeba materiálu</b>	<b>rok 2013</b>	<b>rok 2014</b>	<b>rozdíl</b>
<b>§ 3121 – škola</b>			
Nákup učebnic	57.599,00 Kč	16.979,61 Kč	
Učební pomůcky	53.098,00 Kč	27.340,98 Kč	
Brožury pro učitele	4.040,00 Kč	6.453,00 Kč	
Učitelská a žakovská knihovna	7.389,00 Kč	0,00 Kč	
<b>Celkem:</b>	<b>122.126,00 Kč</b>	<b>50.773,59 Kč</b>	<b>+ 71.352,41 Kč</b>

Hrazeno z neinvestičních prostředků na přímé náklady.

V roce 2014 bylo použito na nákup učebních pomůcek, učebnic atd. o **71.352,41 Kč** méně než v roce 2013 z důvodu nedostatku finančních prostředků.

<b>účet 512 – Cestovné</b>	<b>rok 2013</b>	<b>rok 2014</b>	<b>rozdíl</b>
<b>§ 3121 – škola</b>			
Cestovné - LVK ped. pracovníci	15.549,00 Kč	5.314,00 Kč	
Cestovné – DVPP	6.693,00 Kč	8.816,00 Kč	
Cestovné – maturitní komise	1.052,00 Kč	975,00 Kč	
Cestovné – exkurze	13.232,00 Kč	12.010,00 Kč	
Cestovné – doprovod, ost. ped.	10.008,00 Kč	22.508,00 Kč	
Cestovné – zahraniční	6.130,00 Kč	12.729,00 Kč	
Cestovné – sportovní kurzy	7.166,00 Kč	7.334,00 Kč	
Cestovné – Startkemp, Bušínov	6.451,00 Kč	6.694,00 Kč	
Cestovné – nesouvisející s výukou	0,00 Kč	3.646,00 Kč	
<b>§ 3142 – jídelna</b>			
Cestovné – jídelna	0,00 Kč	935,00 Kč	
<b>Celkem:</b>	<b>66.281,00 Kč</b>	<b>80.961,00 Kč</b>	<b>- 14.680,00 Kč</b>

Hrazeno z neinvestičních prostředků na přímé výdaje.

V roce 2014 se cestovní výdaje zvýšily oproti roku 2013 o **14.680,00 Kč**.

**Důvodem** zvýšení cestovních výdajů byla zahraniční pracovní cesta (Španělsko) a větší množství žakovských soutěží, na které byl nutný doprovod ped. pracovníka.

Gymnázium, Zábřeh, náměstí Osvobození 20  
Výroční zpráva o činnosti školy za školní rok 2014/2015

účet 518 – Ostatní služby	rok 2013	rok 2014	rozdíl
<b>§ 3121 – škola</b>			
Odměny-předseda mat.komise	9.620,00 Kč	9.750,00 Kč	
Odměny-hodnotitel mat.prací	5.500,00 Kč	5.100,00 Kč	
Školení DVPP	2.330,00 Kč	5.394,00 Kč	
<b>Celkem:</b>	<b>17.450,00 Kč</b>	<b>20.244,00 Kč</b>	<b>- 2.794,00 Kč</b>

Hrazeno z neinvestičních prostředků na přímé výdaje.  
V roce 2014 bylo vynaloženo na ostatní služby o **2.794,00 Kč** více než v roce 2013.  
Zvýšily se náklady na školení.

účet 521 – Mzdové náklady	rok 2013	rok 2014	rozdíl
<b>§ 3121 – škola</b>			
Mzdové náklady	10,549.096,00 Kč	10,726.760,00 Kč	
z toho: ped.+ neped.	10,524.096,00 Kč	10,642.760,00 Kč	
OON	25.000,00 Kč	19.509,00 Kč	
odstupné pedagogové	0,00 Kč	64.491,00 Kč	
<b>§ 3142,3141 – jídelna</b>			
Mzdové náklady	517.904,00 Kč	565.240,00 Kč	
z toho: nižší gymnázium	245.076,00 Kč	309.340,00 Kč	
vyšší gymnázium	272.828,00 Kč	255.900,00 Kč	
<b>Celkem:</b>	<b>11,067.000,00 Kč</b>	<b>11,292.000,00 Kč</b>	<b>- 225.000,00 Kč</b>

**účet 521 – Mzdové náklady (nemocenské dávky)**

§ 3121 – škola	rok 2013	rok 2014	rozdíl
	52.317,00 Kč	22.144,00 Kč	
<b>§ 3142,3141 – jídelna</b>			
	0,00 Kč	8.964,00 Kč	
<b>Celkem:</b>	<b>52.317,00 Kč</b>	<b>31.108,00 Kč</b>	<b>+ 21.209,00 Kč</b>

Hrazeno z neinvestičních prostředků na přímé výdaje.  
Do státního rozpočtu se nic neodvádělo.  
V roce 2014 se mzdové náklady zvýšily oproti roku 2013 o **225.000,00 Kč**.  
Nemocenské dávky se snížily oproti roku 2013 o **21.209,- Kč**.

**účet 524 – Záonné a sociální pojištění**

§ 3121 – škola	rok 2013	rok 2014	rozdíl
Záonné sociální pojištění	3,579.547,00 Kč	3,623.053,00 Kč	
z toho: zdravotní pojištění	948.521,00 Kč	959.170,00 Kč	
sociální pojištění	2,631.026,00 Kč	2,663.883,00 Kč	
<b>§ 3142,3141 – jídelna</b>			
Záonné sociální pojištění	176.086,00 Kč	192.185,00 Kč	
z toho: zdravotní pojištění	46.608,00 Kč	50.874,00 Kč	
sociální pojištění	129.478,00 Kč	141.311,00 Kč	
<b>Celkem:</b>	<b>3,755.633,00 Kč</b>	<b>3,815.238,00 Kč</b>	<b>- 59.605,00 Kč</b>

Hrazeno z neinvestičních prostředků na přímé výdaje.  
V roce 2014 se odvody zvýšily oproti roku 2013 o **59.605,00 Kč** z důvodu zvýšení objemu mzdových prostředků.



Gymnázium, Zábřeh, náměstí Osvobození 20  
Výroční zpráva o činnosti školy za školní rok 2014/2015

<b>účet 525 – Jiné sociální pojištění</b>	<b>rok 2013</b>	<b>rok 2014</b>	<b>rozdíl</b>
<b>§ 3121 – škola</b>			
4,2 promile pojištění	32.629,00 Kč	44.442,00 Kč	
<b>§ 3141,3142 – jídelna</b>			
4,2 promile pojištění	1.532,00 Kč	2.332,00 Kč	
<b>Celkem:</b>	<b>34.161,00 Kč</b>	<b>46.774,00 Kč</b>	<b>- 12.613,00 Kč</b>

Hrazeno z neinvestičních prostředků na přímé výdaje.  
V roce 2014 se sociální pojištění zvýšilo oproti roku 2013 o **12.613,00 Kč** z toho důvodu, že v roce 2013 bylo pojistné placeno o jedno čtvrtletí méně (I.čtvrtletí - říjen - prosinec), které je nově splatné až k 31.1. V roce 2014 byla již zaplacená všechny čtyři čtvrtletí.

<b>účet 527 – Záonné soc. náklady</b>	<b>rok 2013</b>	<b>rok 2014</b>	<b>rozdíl</b>
<b>§ 3121 – škola</b>			
Příděl do FKSP 1% z HM	105.773,00 Kč	106.693,00 Kč	
Preventivní lékařské prohlídky	0,00 Kč	3.000,00 Kč	
<b>§ 3142,3141 – jídelna</b>			
Příděl do FKSP 1% z HM	5.180,00 Kč	5.742,00 Kč	
Preventivní lékařské prohlídky	0,00 Kč	500,00 Kč	
<b>Celkem:</b>	<b>110.953,00 Kč</b>	<b>115.935,00 Kč</b>	<b>- 4.982,00 Kč</b>

Hrazeno z neinvestičních prostředků na přímé výdaje.  
V roce 2014 se zákonné sociální náklady oproti roku 2013 zvýšily o **4.982,00 Kč** z toho důvodu, že byly hrazeny preventivní lékařské prohlídky, které se provádějí u zaměstnanců jednou za 3 roky a byly vyšší mzdové náklady.

<b>účet 528 – Ostatní sociální náklady</b>	<b>rok 2013</b>	<b>rok 2014</b>	<b>rozdíl</b>
<b>§ 3121 – škola</b>			
Ochranné pracovní pomůcky	8.242,00 Kč	7.013,00 Kč	
<b>§3142,3141 – jídelna</b>			
Ochranné pracovní pomůcky	4.795,00 Kč	4.865,00 Kč	
<b>Celkem:</b>	<b>13.037,00 Kč</b>	<b>11.878,00 Kč</b>	<b>+ 1.159,00 Kč</b>

Hrazeno z neinvestičních prostředků na přímé výdaje.  
V roce 2014 se oproti roku 2013 snížil objem finančních prostředků použitých na ostatní sociální náklady o **1.159,00 Kč**, protože u některých zaměstnanců je jiná než roční perioda výdeje ochranných pracovních prostředků.

**účet 558 – Náklady z drobného dlouh. majetku**

<b>§ 3121 – škola</b>	<b>rok 2013</b>	<b>rok 2014</b>	<b>rozdíl</b>
učební pomůcky	13.942,00 Kč	76.488,41 Kč	
<b>Celkem:</b>	<b>13.942,00 Kč</b>	<b>76.488,41 Kč</b>	<b>- 62.546,41 Kč</b>

Hrazeno z neinvestičních prostředků na přímé výdaje.  
V roce 2014 se oproti roku 2013 zvýšil náklad na nákup učebních pomůcek o **62.546,41 Kč**, a to z toho důvodu, že byly pořízeny nové UP do kabinetu fyziky. Podrobnější popis je v oddíle – Hospodaření s majetkem.

**Celkem účty 501, 512, 518, 521, 524, 525, 527, 528, 558 UZ 33353** **15,541.400,00 Kč**

## Použití fondu odměn UZ 66666 - náklady

### účet 521 – Mzdové náklady

#### § 3121 – škola

Mzdové náklady 5.000,00 Kč

Fond odměn byl použit na odměnu řediteli školy přiznanou zřizovatelem.

**Celkem účet 521 - fond odměn UZ 66666 5.000,00 Kč**

## Náklady - vlastní zdroje UZ 88888

### účet 501 – Spotřeba materiálu

#### § 3121 – škola

spotřeba – Startkemp, Bušínov 1.815,00 Kč

nákup učebnic 5.232,00 Kč

šatní skříňky – zámky 1.669,80 Kč

žákovské knížky 1.260,80 Kč

#### § 3142 – jídelna

nákup potravin 1,014.062,18 Kč

mléčné výrobky 20.717,00 Kč

**Celkem: 1,044.756,78 Kč**

Náklady vlastních zdrojů jsou hrazeny z tržeb od žáků a zaměstnanců.

### účet 518 – Ostatní služby

#### § 3121 – škola

kulturní představení 47.630,00 Kč

LVK, sport. kurzy, Startkemp, Bušínov 314.861,00 Kč

servis kopírovacího stroje 18.360,00 Kč

školní exkurze 57.799,00 Kč

**Celkem: 438.650,00 Kč**

**Celkem účty 501, 518 – vlastní zdroje UZ 88888 1,483.406,78 Kč**

## Použití RF – sponzorské dary UZ 99999 – náklady

### účet 512 – Cestovné

#### § 3121 – škola

cestovné (pedagogický dozor) 1.181,00 Kč

**Celkem účet 512 – sponzorské dary RF UZ 99999 1.181,00 Kč**

**Náklady celkem za rok 2014 20,784.281,89 Kč**

## VÝNOSY V HLAVNÍ ČINNOSTI

### Příspěvky z rozpočtu Olomouckého kraje

účet 672 výnosy vybraných místních vládních institucí z transferů

a) příspěvek na provoz – odpisy **UZ 00006** **233.000,00 Kč**

Skutečné odpisy byly ve výši 321.761,70 Kč. Z hlavní činnosti bylo použito na odpisy 233.000,- Kč. Z doplňkové činnosti bylo použito na odpisy 88.761,70 Kč. Olomouckému kraji bylo odvedeno z investičního fondu 186.000,- Kč. V roce 2014 se odpisy snížili oproti roku 2013 o 17.991,30 Kč, protože některý majetek byl během roku 2014 plně odepsán a žádný majetek jsme nepoživovali.

b) provozní transfery – provoz **UZ 00020** **2,712.000,00 Kč**  
z toho: škola 3121 2,270.000,00 Kč  
jídelna 3142 442.000,00 Kč

#### Škola:

V roce 2014 jsme obdrželi příspěvek na provoz nižší o 143.000,- Kč oproti roku 2013.

Přidělené dotace byly dostačující.

Z provozních prostředků nebylo vyčerpáno **71.302,70 Kč**. Důvodem byly nižší náklady na energie (elektrická energie, voda, teplo) oproti předpokladu. Tato částka má vliv na výsledek hospodaření.

Finanční prostředky byly použity na spotřební materiál, spotřebu energií, opravy a údržbu, ostatní služby, zákonné soc. pojištění, jiné soc. pojištění, zákonné soc. náklady, ostatní náklady z činnosti a na náklady z drobného dlouhodobého majetku.

#### Jídelna:

V roce 2014 jsme obdrželi příspěvek na provoz nižší o 28.000,- Kč oproti roku 2013.

Přidělené dotace byly dostačující.

Z provozních prostředků bylo přečerpáno **6.550,36 Kč**. Důvodem byly vyšší náklady na opravy (elektrický robot, na kterém byla provedena větší oprava – výměna hřídele), se kterými se nepočítalo. Tato částka má vliv na výsledek hospodaření.

Finanční prostředky byly použity na spotřební materiál, spotřebu energií, na opravy a údržbu, ostatní služby a na náklady z drobného dlouhodobého majetku.

Podrobný rozpis položek použitých finančních prostředků je uveden v hlavní činnosti u nákladů.

**Celkem účet 672 – přís. z rozpočtu Olomouckého kraje** **2,945.000,00 Kč**

### Dotace z rozpočtu MŠMT

účet 672 výnosy vybraných místních vládních institucí z transferů

a) dotace – přímé náklady **UZ 33353** **15,541.400,00 Kč**  
z toho: platy škola 3121 10,645.000,00 Kč  
platy jídelna Nižší G. 3141 256.000,00 Kč  
platy jídelna Vyšší G. 3142 307.000,00 Kč

#### Škola:

Objem finančních prostředků na platy se zvýšily oproti roku 2013 o 120.904,- Kč.

#### Jídelna:

Objem finančních prostředků na platy se zvýšily oproti roku 2013 o 45.096,- Kč.

Finanční prostředky na platy byly vyčerpány a do státního rozpočtu se nic neodvádělo.

OON 84.000,00 Kč  
v tom: OON – DPP 19.509,00 Kč  
OON – odstupné 64.491,00 Kč

**Gymnázium, Zábřeh, náměstí Osvobození 20**  
**Výroční zpráva o činnosti školy za školní rok 2014/2015**

**Škola:**

Oproti roku 2013 se o 5.491,00 Kč snížily náklady na DPP, a to z toho důvodu, že se neuskutečnily LVK (špatné sněhové podmínky), současně se však náklady na OON zvýšily o 64.491,00 Kč, neboť se vyplácelo odstupné.

Finanční prostředky na OON byly vyčerpány a do státního rozpočtu se nic neodvádělo.

pojistné, FKSP škola	3121	3,729.746,00 Kč
pojistné,FKSP jídelna NG	3141	89.568,00 Kč
pojistné,FKSP jídelna VG	3142	108.359,00 Kč

Finanční prostředky na pojistné + odvod 1% do FKSP se zvýšily o oproti roku 2013 o 61.087,- Kč z důvodu zvýšení dotace na platy.

Finanční prostředky na odvody nebyly vyčerpány. **Nevyčerpaná částka 1.327,- Kč** byla převedena do přímých nákladů na vzdělávání – ONIV, které byly použity na cestovné.

přímé O N I V škola	3121	304.131,00 Kč
přímé O N I V jídelna NG	3141	0,00 Kč
přímé O N I V jídelna VG	3142	17.596,00 Kč

V roce 2014 jsme obdrželi na přímé ONIV o **7.000,00 Kč více než v roce 2013**. Proto mohly být z ONIV hrazeny všechny cestovní náhrady (v roce 2013 jsme byli nuceni hradit některé cestovné z provozních prostředků). **Celkem bylo vyčerpáno na ONIV 321.727,00 Kč.**

Ve škole byly finanční prostředky použity na učebnice pro Nižší Gymnázium, brožury, knihy do žákovské a učitelské knihovny, cestovné, školení pedagogických a provozních pracovníků, odměny předsedů maturitních komisí, pojištění 4,2 promile, nemocenské dávky v době pracovní neschopnosti, učební pomůcky (převážně pro výuku fyziky), zákonné soc. náklady (lékařské prohlídky) a na jiné soc. náklady (ochranné prac. prostředky).

V jídelně byly finanční prostředky použity na cestovné, nemocenské dávky v době pracovní neschopnosti, pojištění 4,2 promile, na zákonné soc. náklady (lékařské prohlídky) a na jiné soc. náklady (ochranné prac. pomůcky).

Podrobný rozpis použitých finančních prostředků je uveden v hlavní činnosti u nákladů.

Finanční prostředky byly vyčerpány a do státního rozpočtu se nic neodvádělo.

<b>b) dotace – Rozvojový program</b>	<b>UZ 33 038</b>	<b>48.611,00 Kč</b>
z toho: platy		36.008,00 Kč
pojistné – ZP, SP		12.243,00 Kč
F K S P		360,00 Kč

Tyto finanční prostředky byly použity v rámci rozvojového programu „Hodnocení žáků a škol podle výsledků v soutěžích v roce 2013 – Excelence středních škol 2013“ na platy ped. pracovníků, kteří se podíleli na vzdělávání talentovaných žáků v hodnocených oblastech.

Finanční prostředky byly vyčerpány a do státního rozpočtu se nic neodvádělo.

<b>c) dotace – Rozvojový program</b>	<b>UZ 33 047</b>	<b>7.100,00 Kč</b>
spotřeba materiálu		7.100,00 Kč

Tyto finanční prostředky byly použity v rámci rozvojového programu „Podpora výuky vzdělávacího oboru Další cizí jazyk Rámcového vzdělávacího programu pro základní vzdělávání v roce 2014“ na pořízení odborné literatury do předmětů německý jazyk, ruský jazyk, francouzský jazyk a španělský jazyk.

Finanční prostředky byly vyčerpány a do státního rozpočtu se nic neodvádělo.

<b>d) dotace – Rozvojový program</b>	<b>UZ 33 051</b>	<b>16.002,00 Kč</b>
z toho: platy		11.853,00 Kč
pojistné – ZP, SP		4.030,00 Kč
F K S P		119,00 Kč

Gymnázium, Zábřeh, náměstí Osvobození 20  
Výroční zpráva o činnosti školy za školní rok 2014/2015

Tyto finanční prostředky byly použity v rámci rozvojového programu „Zvýšení platů pedagogických pracovníků regionálního školství v roce 2014“.

Finanční prostředky byly vyčerpány a do státního rozpočtu se nic neodvádělo.

<b>e) dotace – Rozvojový program</b>	<b>UZ 33 052</b>	<b>92.901,00 Kč</b>
z toho: platy		68.816,00 Kč
pojistné – ZP, SP		23.397,00 Kč
F K S P		688,00 Kč

Tyto finanční prostředky byly použity v rámci rozvojového programu „Zvýšení platů pracovníků regionálního školství“.

Finanční prostředky byly vyčerpány a do státního rozpočtu se nic neodvádělo.

**Celkem účet 672 – dotace z rozpočtu MŠMT** **15,706.014,00 Kč**

### Dotace od jiných poskytovatelů nebo z jiných zdrojů

#### účet 672 výnosy vybraných místních vládních institucí z transferů

<b>a) transfery – OP VK – peníze středním školám</b>	<b>UZ 33 031</b>	<b>679.221,00 Kč</b>
z toho: spotřeba materiálu		11.331,00 Kč
opravy a udržování		8.591,00 Kč
mzdové náklady		257.527,00 Kč
zákonné sociální pojištění		14.895,00 Kč
jiné sociální pojištění		196,00 Kč
zákonné sociální náklady		438,00 Kč
náklady z drobného dl.majetku		386.243,00 Kč

příjem 1. zálohy v roce 2012 (11.6.2012)	746.527,20 Kč
čerpání v roce 2012	433.650,00 Kč
zůstatek:	312.877,20 Kč
příjem 2. zálohy v roce 2013 (3.7.2013)	497.684,80 Kč
čerpání v roce 2013	131.341,00 Kč
zůstatek:	679.221,00 Kč
čerpání v roce 2014	679.221,00 Kč
zůstatek:	0,00 Kč

Tyto finanční prostředky byly použity v rámci OP VK – Peníze středním školám.

Projekt byl započat 1.7.2012 a ukončen 30.6.2014. Poskytnuté dotace byly vyčerpány v plné výši, která byla škole poskytnuta – **1,244.212,00 Kč**.

**Celkem účet 672 – dotace od jiných poskytovatelů** **679.221,00 Kč**

**Celkem účet 672 (výnosy z nároků ÚSC a státního rozpočtu)** **19,330.235,00 Kč**

### Výnosy z vlastní činnosti a ostatní výnosy

#### účet 602 – výnosy z prodeje služeb

- tržby za identifikační čipy - žáci	968,00 Kč
- tržby za učebnice NJ - žáci	3.568,00 Kč
- tržby za kulturní představení – žáci	47.630,00 Kč
- tržby za studijní průkazy – žáci	1.518,00 Kč
- tržby za žákovské knížky – žáci	1.276,00 Kč
- tržby za kopírovací karty – žáci	18.360,00 Kč
- tržby za školní exkurze – žáci	57.799,00 Kč
- tržby za šatní zámek + klíče – žáci	240,00 Kč
- tržby za poškozené učebnice – žáci	1.664,00 Kč

Gymnázium, Zábřeh, náměstí Osvobození 20  
Výroční zpráva o činnosti školy za školní rok 2014/2015

- tržby za opis vysvědčení	800,00 Kč
- tržby za LVK, sport. kurzy, Startkemp, Bušínov	316.676,00 Kč
- tržby za mléčné výrobky	20.717,00 Kč
- tržby za obědy - žáci	853.495,00 Kč
- tržby za obědy - zaměstnanci	161.898,00 Kč

**Celkem účet 602 (výnosy z prodeje služeb) 1,486.609,00 Kč**

V roce 2014 se tržby z prodeje snížily o 191.740,00 Kč.

Snížily se tržby za školní výlety a exkurze.

Z účtu tržby z prodeje jsou kryty v hlavní činnosti potraviny, mléčné výrobky, identifikační čipy, kulturní představení pro žáky, lyžařské výcviky, sportovní kurzy, nákup studijních průkazů a žákovských knížek, nákup kopírovacích karet a servisní služby kopírovacího stroje, nákup učebnic atd.

#### účet 662 – úroky

- úroky z BÚ školy	115,05 Kč
--------------------	-----------

**Celkem účet 662 (úroky) 115,05 Kč**

#### účet 648 – čerpání fondů

- zúčtování fondů (mzdové prostředky z FO)	5.000,00 Kč
- zúčtování fondů (cestovné, ubytování-sponzorské dary z RF)	1.181,00 Kč
- zúčtování fondů (projektová dokumentace k datové síti z IF)	27.225,00 Kč

**Celkem účet 648 (čerpání fondů) 33.406,00 Kč**

Použití fondů je komentováno v nákladech a fondech.

**Výnosy celkem za rok 2014 (hlavní činnost) 20,850.365,05 Kč**

## VÝSLEDEK HOSPODAŘENÍ V HLAVNÍ ČINNOSTI

Výsledek hospodaření k 31.12.2014 je kladný + **66.083,16 Kč**.

Výsledek hospodaření škola	+ 71.302,70 Kč
Výsledek hospodaření jídelna	- 5.219,54 Kč

**Výnosy celkem za rok 2014 20,850.365,05 Kč**  
**Náklady celkem za rok 2014 20,784.281,89 Kč**

**VH v hlavní činnosti 2014 + 66.083,16 Kč**

Výsledek hospodaření v hlavní činnosti byl vytvořen úsporou nákladů na energie (el. energie, voda, teplo). K úspoře nákladů na energie došlo snížením spotřeby jednotlivých energií. Největší část tvoří úspora za teplo, které bylo dosaženo v důsledku vyšších teplot (venkovních) v porovnání s rokem 2013.

## HOSPODAŘENÍ S FONDY

### Investiční fond - 416

Investiční fond je v naší organizaci tvořen odpisy. Od Olomouckého kraje jsme obdrželi v roce 2014 na odpisy celkem 233.000,- Kč a odvod zřizovateli byl 186.000,- Kč.

Skutečné odpisy činily 321.761,70 Kč. Z toho odpisy z doplňkové činnosti byly 88.761,70 Kč.

Gymnázium, Zábřeh, náměstí Osvobození 20  
Výroční zpráva o činnosti školy za školní rok 2014/2015

<b>Počáteční stav k 1.1.2014</b>	<b>účetně:</b>	<b>366.180,35 Kč</b>	<b>finančně:</b>	<b>190.275,93 Kč</b>
<b>Tvorba:</b> odpisy DHNM		321.761,70 Kč		321.761,70 Kč
a) hlavní činnost		233.000,00 Kč		233.000,00 Kč
b) doplňková činnost		88.761,70 Kč		88.761,70 Kč
<b>Celkem tvorba</b>		<b>321.761,70 Kč</b>		<b>321.761,70 Kč</b>
<b>Celkem PS + tvorba</b>		<b>687.942,05 Kč</b>		<b>512.037,63 Kč</b>
<b>Čerpání:</b> odvod zřizovateli (odpisy)		186.000,00 Kč		186.000,00 Kč
projekt.dokumentace (datová síť)		27.225,00 Kč		27.225,00 Kč
<b>Celkem čerpání</b>		<b>213.225,00 Kč</b>		<b>213.225,00 Kč</b>
<b>Zůstatek k 31.12.2014</b>		<b>474.717,05 Kč</b>		<b>298.812,63 Kč</b>
<b>Finanční nekrýtí</b>				<b>- 175.904,42 Kč</b>

Investiční fond je nekrýtý z důvodu pohledávky za UNION bankou od roku 2003 částkou 175.904,42 Kč. Dne 31.10.2014 nám bylo na dotaz ke „Konkurznímu řízení věřitelů“ e-mailem sděleno správcem konkurzní podstaty p. Ing. Jiřím Palou, že konkurzní řízení nadále trvá a při jeho ukončení obdrží věřitelé v pořadí třetí, poslední platbu. Její výše se odhaduje na cca 10% - 12% z přihlášené, zjištěné výše - tzn. že celkový výnos konkurzu se odhaduje na cca 40% - 42%. Termín třetí výplaty závisí na ukončení posledních čtyř soudních sporů, evidovaných u Vrchního soudu v Olomouci a Nejvyššího soudu v Brně. Vzhledem k časovým intervalům, ve kterých soudy zpravidla vynášejí rozsudky v těchto kauzách, nelze dobu výplaty odhadnout.

#### Projektová dokumentace na opravu datové sítě

Projektová dokumentace byla zpracovaná firmou DESIGN CIS, s.r.o., Fialova 12, Šumperk a bude použita k výběrovému řízení na dodavatele prací. PD zahrnuje výkresovou dokumentaci, soupis všech prací a materiálu a podrobný položkový rozpočet. Na opravu datové sítě nám byla schválena dotace z rozpočtu Olomouckého kraje ve výši 550.000,00 Kč.

#### Rezervní fond – 413

<b>Počáteční stav k 1.1.2014</b>	<b>účetně:</b>	<b>521.663,64 Kč</b>	<b>finančně:</b>	<b>312.586,58 Kč</b>
<b>Tvorba:</b> příděl ze zlepšeného VH		188.072,70 Kč		188.072,70 Kč
<b>Celkem tvorba</b>		<b>188.072,70 Kč</b>		<b>188.072,70 Kč</b>
<b>Celkem PS + tvorba</b>		<b>709.736,34 Kč</b>		<b>500.659,28 Kč</b>
<b>Čerpání:</b>		0,00 Kč		0,00 Kč
<b>Celkem čerpání</b>		<b>0,00 Kč</b>		<b>0,00 Kč</b>
<b>Zůstatek k 31.12.2014</b>		<b>709.736,34 Kč</b>		<b>500.659,28 Kč</b>
<b>Finanční nekrýtí</b>				<b>- 209.077,06 Kč</b>

Rezervní fond je nekrýtý z důvodu pohledávky za UNION bankou od roku 2003. V roce 2014 naše organizace rezervní fond nečerpala.

#### Fond rezervní z ostatních titulů – 414

<b>Počáteční stav k 1.1.2014</b>	<b>účetně:</b>	<b>683.278,00 Kč</b>	<b>finančně:</b>	<b>683.278,00 Kč</b>
<b>Tvorba:</b>		0,00 Kč		0,00 Kč
<b>Celkem tvorba</b>		<b>0,00 Kč</b>		<b>0,00 Kč</b>
<b>Celkem PS + tvorba</b>		<b>683.278,00 Kč</b>		<b>683.278,00 Kč</b>
<b>Čerpání:</b> exkurze-cestovné, ubytování		1.181,00 Kč		1.181,00 Kč
dotace z EU (OPVK)		679.221,00 Kč		679.221,00 Kč
<b>Celkem čerpání</b>		<b>680.402,00 Kč</b>		<b>680.402,00 Kč</b>
<b>Zůstatek k 31.12.2014</b>		<b>2.876,00 Kč</b>		<b>2.876,00 Kč</b>

V roce 2013 obdržela organizace účelové sponzorské dary od rodičů žáků naší školy. Tyto peněžní dary byly určeny na financování vodáckého kurzu (cestovné, jízdné, ubytování). Nevyčerpané finanční prostředky budou čerpány v roce 2015.

Nevyčerpané dotace z EU na OP VK – peníze SŠ, které nebyly čerpány v roce 2013, byly převedeny na RF z ostatních titulů, tyto finanční prostředky byly čerpány v roce 2014.

Podrobný komentář k OPVK je uveden v nákladech a výnosech hlavní činnosti.

### Fond odměn - 411

<b>Počáteční stav k 1.1.2014</b>	<b>účetně: 5.000,00 Kč</b>	<b>finančně: 5.000,00 Kč</b>
<b>Tvorba:</b> přiděl ze zlepšeného VH	5.000,00 Kč	5.000,00 Kč
<b>Celkem tvorba</b>	<b>5.000,00 Kč</b>	<b>5.000,00 Kč</b>
<b>Celkem PS + tvorba</b>	<b>10.000,00 Kč</b>	<b>10.000,00 Kč</b>
<b>Čerpání:</b> na odměny	5.000,00 Kč	5.000,00 Kč
<b>Celkem čerpání</b>	<b>5.000,00 Kč</b>	<b>5.000,00 Kč</b>
<b>Zůstatek k 31.12.2014</b>	<b>5.000,00 Kč</b>	<b>5.000,00 Kč</b>

V roce 2014 čerpala organizace fond odměn na odměnu řediteli školy.

### Fond kulturních a sociálních potřeb – 412

<b>Počáteční stav k 1.1.2014</b>	<b>účetně: 521.712,14 Kč</b>	<b>finančně: 382.969,31 Kč</b>
<b>Tvorba:</b> základní přiděl	114.220,00 Kč	112.946,00 Kč
splátky půjček	0,00 Kč	105.666,00 Kč
úroky z roku 2014 (prosinec)	0,00 Kč	0,00 Kč
<b>Celkem tvorba</b>	<b>114.220,00 Kč</b>	<b>218.612,00 Kč</b>
<b>Celkem PS + tvorba</b>	<b>635.932,14 Kč</b>	<b>601.581,31 Kč</b>
<b>Čerpání:</b> provoz. zař. k rozvoji zaměst.	0,00 Kč	0,00 Kč
půjčky na bytové účely	0,00 Kč	0,00 Kč
příspěvek na stravování	36.912,00 Kč	37.806,00 Kč
rekreace	0,00 Kč	0,00 Kč
kultura, tělovýchova a sport	4.890,00 Kč	4.890,00 Kč
sociální výpomoci	0,00 Kč	0,00 Kč
darů při výročích	15.600,00 Kč	15.600,00 Kč
úroky 2013 (prosinec)	0,00 Kč	3,17 Kč
<b>Celkem čerpání</b>	<b>57.402,00 Kč</b>	<b>58.299,17 Kč</b>
<b>Zůstatek k 31.12.2014</b>	<b>578.530,14 Kč</b>	<b>543.282,14 Kč</b>
<b>Rozdíl</b>		<b>- 35.248,00 Kč</b>
<b>Rozdíl mezi účtem 412 (účetní) a 243 (finanční)</b>		<b>- 35.248,00 Kč</b>
- půjčky zaměstnanců		+ 22.797,00 Kč
- 1% z HM za prosinec 2013		+ 11.557,00 Kč
- vratka příspěvku na stravování za prosinec		+ 894,00 Kč

Finanční prostředky z FKSP byly čerpány v souladu s § 4 až § 14 vyhlášky 114/2002 Sb. a se zásadami pro poskytování příspěvků z FKSP Gymnázia Zábřeh.



## STAV POHLEDÁVEK A ZÁVAZKŮ

**Celkový stav pohledávek za Gymnázium Zábřeh: 1,569.662,01 Kč**

Tato pohledávka je z roku 2003, kdy zkrachovala UNION banka, u které měla škola vedený účet.

**Provozní prostředky – BÚ školy 1,184.680,53 Kč**

v tom: nerozdělený zisk z roku 2010 1,111.233,00 Kč

Tyto finanční prostředky bychom měli vrátet KÚ Olomouckého kraje, který nám je poskytl na platy, odvody a ONIV v době krachu UNION banky.

ztráta provozních prostředků 73.447,53 Kč

**Investiční fond – účet 916 175.904,42 Kč**

Z tohoto důvodu je investiční fond nekrytý o uvedenou částku.

**Rezervní fond – 914 209.077,06 Kč**

Z tohoto důvodu je rezervní fond nekrytý o uvedenou částku.

Pohledávka za UNION bankou je vymáhána soudně u Krajského soudu v Ostravě přes odbor ekonomický KÚ Olomouckého kraje.

Dne 20.3.2006 obdrželo Gymnázium Zábřeh od advokáta Mgr. Mariána Šťastného dopis, ve kterém nám nabízel odkoupení naší pohledávky v UNION bance ve výši 9%. Kopie tohoto dopisu byla odeslána na ekonomický odbor KÚ Olomouckého kraje k posouzení možnosti prodeje pohledávky. Z ekonomického odboru nám přišla odpověď, abychom kontaktovali příslušného konkurzního správce a vyžádali si od něj písemné vyjádření. Dne 4. 5. 2006 nám konkurzní správce Ing. Jiří Pala telefonicky sdělil, že pohledávka by mohla být uhrazena v měsíci listopadu nebo prosinci 2006 ve výši 10% a v následujícím období roku 2007 bude poslední platba do výše 5% (konečná). To vše schválil věřitelský výbor na své schůzi.

### Poslední informace

Dne 28.1.2014 nám bylo v telefonickém hovoru se správcem konkurzní podstaty Ing. Jiřím Palou sděleno, že v roce 2014, až bude soudem ukončen konkurz, by organizaci měla být vyplacena 3. výplata ve výši 10% -12%.

Dne 31.10.2014 nám bylo Ing. Jiřím Palou sděleno e-mailem, že konkurzní řízení nadále trvá a při jeho ukončení obdrží věřitelé poslední platbu (v pořadí třetí). Její výše se odhaduje na cca 10% - 12% z přihlášené (zjištěné) výše, tzn. že celkový výnos konkurzu se odhaduje na cca 40% - 42%. Termín třetí výplaty závisí na ukončení posledních čtyř soudních sporů, evidovaných u Vrchního soudu v Olomouci a Nejvyššího soudu v Brně. Vzhledem k časovým intervalům, ve kterých soudy zpravidla vynášejí rozsudky v této kauze, nebylo předpokládáno, že by k výplatě třetí částky došlo ještě v roce 2014

K rozhodnutí jak naložit s touto pohledávkou čekáme na stanovisko ekonomického odboru KÚ Olomouckého kraje.

## HOSPODAŘENÍ S MAJETKEM

Gymnázium Zábřeh má hlavní budovu na ulici náměstí Osvobození 20, kterou využívá k poskytování výchovy a vzdělávání. Druhá budova na ulici 28. října 1, ve které je pět bytových jednotek a jídelna s kuchyní, je spojena s hlavní budovou. Movitý majetek svěřený Olomouckým krajem nepronajímáme. V pronájmu máme pouze nebytové prostory a služební byty.

**K 31.12.2014 byl pořízen majetek v hodnotě 790.176,79 Kč**

**účet 021 – budovy 0,00 Kč**

vstupní cena nad 40.000,- Kč a doba použitelnosti delší než 1 rok

Gymnázium, Zábřeh, náměstí Osvobození 20  
Výroční zpráva o činnosti školy za školní rok 2014/2015

**účet 022 – sam. mov. věci a soubory mov. věci** **0,00 Kč**  
vstupní cena nad 40.000,- Kč a doba použitelnosti delší než 1 rok

**účet 013 – software** **0,00 Kč**  
vstupní cena nad 60.000,- Kč a doba použitelnosti delší než 1 rok

**účet 018 – programy** **18.359,00 Kč**  
vstupní cena od 7.000,- Kč do 60.000,- Kč a doba použitelnosti delší než 1 rok  
nákup programu Zoner Photo Studio

**účet 028 – DDHM (učební pomůcky a provozní majetek)** **679.732,41 Kč**  
vstupní cena od 3.000,- Kč do 40.000,- Kč a doba použitelnosti delší než 1 rok

z toho učební pomůcky:      žíněnky do TV 4 ks 13.000,00 Kč  
   pomůcky do výuky fyziky (váhy, vývěva, atd.) 63.488,41 Kč  
   PC 22 ks 310.618,00 Kč  
   Dataprojektor 6 ks 61.506,00 Kč

**Celkem:** **448.612,41 Kč**

z toho provoz. majetek:      PC kancelář zástupce ředitele 1 ks 14.119,00 Kč  
   Navýšení hodnoty skříní o prosklenou výplň 9.950,00 Kč  
   Skřínky do kanceláří a učeben 8 ks 58.374,00 Kč  
   Chladnička 7.218,00 Kč  
   Kopírovací stroj 39.990,00 Kč  
   Nástěnky 9 ks 63.508,00 Kč  
   Příklepová AKU vrtačka 9.500,00 Kč  
   Stoly s kontejnery + rohový pult 24.724,00 Kč  
   Várnice s vypustným ventilem 3.737,00 Kč

**Celkem:** **231.120,00 Kč**

V celkové hodnotě pořízeného majetku je zahrnut majetek v hodnotě **386.243,00 Kč**, který byl pořízen z finančních prostředků projektu EU Peníze středním školám (23 ks PC a 6 ks dataprojektorů).

**Majetek vedený v podrozvahové evidenci**

**účet 901 – jiný drobný dl. nehmot. majetek** **6.050,00 Kč**  
vstupní cena od 1,- Kč do 7.000,- Kč (programy)  
program CODEXIS (sbírky zákonů)

**účet 902 – jiný drobný dlouh. hmot. majetek** **86.035,38 Kč**  
vstupní cena od 1,- Kč do 3.000,- Kč (učební pomůcky, provozní majetek)

z toho učební pomůcky:      UP do fyziky (váhy, závaží, atd.) 8.056,98 Kč  
   UP do CJ + TV 1.840,00 Kč  
   mapy do AJ, FJ, Z 13.350,00 Kč  
   plátno 3 ks k dataprojektoru 5.559,00 Kč  
   míčky a hole na florbal, futsalový míč 1.532,00 Kč

**Celkem:** **30.337,98 Kč**

z toho provoz. majetek:      zrcadlo 150,00 Kč  
   držák k dataprojektoru 6 ks 5.772,00 Kč  
   dřevěný paravan do kabinetu BI 1.699,00 Kč  
   skříňka policová ke stolu do kab.BI 4 ks 10.514,00 Kč  
   nástěnná lékárnička 1.491,00 Kč  
   plošinový vozík EKO 2 ks (jídelna) 2.417,60 Kč  
   konferenční židle 2 ks (jídelna) 1.086,80 Kč  
   nádobí do kuchyně (hrnce, pánve, gastronádoby) 7.853,00 Kč  
   nástěnky do učeben 9 ks 19.442,00 Kč  
   závěsné poličky 2 ks 3.420,00 Kč

	vozík na PC	536,00 Kč
	skříňka do TV na DVD přehrávač	959,00 Kč
	ruská klávesnice	357,00 Kč
<b>Celkem:</b>		<b>55.697,40 Kč</b>

V celkové hodnotě pořízeného majetku je zahrnut majetek v hodnotě **11.331,00 Kč**, který byl pořízen z finančních prostředků projektu EU Peníze středním školám (6 ks držáků k dataprojektorům a 3 ks promítacích pláten).

### **K 31.12.2014 byl vyřazen majetek v hodnotě 495.920,35 Kč**

**účet 022 – sam. hm. mov. věci, soub. hm. mov. věci 59.840,50 Kč**  
vyřazeno piano 88 KEYS – posouzeno odbornou firmou - byla navržena likvidace z důvodu nepoužitelnosti a nerentabilnosti opravy

**účet 028 – drobný dlouhodobý hmotný majetek 207.266,24 Kč**  
vyřazen především starý nábytek (skříně, psací stoly, židle), který byl nahrazen novým, dále elektronika (radiomagnetofony, kopírovací stroj, PC, vysavače atd.) - všechn tento majetek byl posouzen odbornými firmami a doporučen k vyřazení

#### **Majetek vedený v podrozvahové evidenci**

**účet 902 – drobný dlouhodobý hmotný majetek 228.813,61 Kč**  
várnice, židle, stoly, hokejky, míče, rychlovarné konvice, pojízdné vozíky, kancelářské židle, videokazety, karimatky, radiomagnetofony

#### **Cizí majetek**

Z evidence byl vyřazen potravinový automat v hodnotě 106.638,00 Kč.

Z evidence byl vyřazen nápojový automat v hodnotě 95.200,00 Kč.

S oběma firmami nebyl obnoven smluvní vztah.

Svěřený majetek, který Gymnázium Zábřeh plně využívá pro plnění hlavního účelu (výchově a vzdělávání žáků), je během roku opravován, případně vyřazován z důvodu jeho neopravitelnosti nebo zastaralosti. Nepotřebný a dlouhodobě nevyužívaný majetek, který má organizace ve správě, je nabízen ostatním školám a pokud o něj neprojeví zájem, je vyřazován.

Poškozený majetek je posuzován odbornými firmami, které v případě neopravitelnosti vystaví potvrzení, a poté je tento majetek likvidován firmou EKO servis Zábřeh.

Inventura majetku byla provedena k 31.12.2014. Majetek byl zkontrolován dílčími komisemi a hlavní inventarizační komisí, které neshledaly žádné přebytky ani manka.

Inventura se shoduje s účetní uzávěrkou k 31.12.2014 – kontrola hlavní knihy.

#### **Peněžité dary**

V roce 2014 naše organizace neobdržela peněžité dary.

#### **Pojistné události na majetku**

V roce 2014 jsme neměli žádnou pojistnou událost na majetku.

#### **Výpočetní technika a software**

V naší škole se nachází 105 ks osobních počítačů (100 ks stolních PC + 5 ks notebooků )

## DOPLŇKOVÁ ČINNOST

### Náklady v doplňkové činnosti

	rok 2013	rok 2014	rozdíl
<b>účet 502 – spotřeba energie</b>	<b>61.432,00 Kč</b>	<b>55.732,00 Kč</b>	<b>+ 5.700,00 Kč</b>
elektrická energie	27.641,00 Kč	21.948,00 Kč	
vodné, stočné	32.462,00 Kč	33.328,00 Kč	
teplo	1.329,00 Kč	456,00 Kč	

Náklady na energie se v roce 2014 snížily z důvodu nižší spotřeby a snížení ceny za elektrickou energii.

<b>účet 511 – opravy a udržování</b>	<b>30.561,85 Kč</b>	<b>83.006,50 Kč</b>	<b>- 52.444,65 Kč</b>
oprava ve služebních bytech	30.561,85 Kč	83.006,50 Kč	

z toho:	oprava římsy	20.000,00 Kč
	oprava svodů	2.922,00 Kč
	výměna plynového kotle	58.914,50 Kč
	oprava plynového sporáku	1.170,00 Kč

V roce 2014 se náklady na opravy zvýšily z důvodu výměny plynového kotle. V roce 2015 je plánována další výměna plynových kotlů.

<b>účet 518 – ostatní služby</b>	<b>1.876,00 Kč</b>	<b>12.897,00 Kč</b>	<b>- 11.021,00 Kč</b>
ostatní služby	1.876,00 Kč	12.897,00 Kč	

z toho:	kontrola komínů ve sl. bytech	1.876,00 Kč
	revize plynových kotlů	11.021,00 Kč

Náklady na ostatní služby se zvýšily, protože v roce 2014 byla provedena kontrola a revize plynových kotlů, která je povinná jednou za 3 roky.

<b>účet 521 – mzdové náklady</b>	<b>0,00 Kč</b>	<b>13.000,00 Kč</b>	<b>- 13.000,00 Kč</b>
mzdové náklady	0,00 Kč	13.000,00 Kč	

Mzdové náklady – byla vyplacena odměna za celoroční zpracování dokladů v doplňkové činnosti (vystavení faktur, zaúčtování – předkontace, zpracování odpisů, vyúčtování záloh za vodu)

<b>účet 524 – zákonné soc. pojištění</b>	<b>0,00 Kč</b>	<b>4.420,00 Kč</b>	<b>- 4.420,00 Kč</b>
sociální pojištění	0,00 Kč	4.420,00 Kč	

z toho:	sociální zabezpečení	3.250,00 Kč
	zdravotní pojištění	1.170,00 Kč

Odvod organizace na sociální zabezpečení a zdravotní pojišťovnu.

<b>účet 527 – zákonné soc. náklady</b>	<b>0,00 Kč</b>	<b>130,00 Kč</b>	<b>- 130,00 Kč</b>
příděl do FKSP 1% z HM	0,00 Kč	130,00 Kč	

Odvod z hrubých mezd 1% do Fondu kulturních a sociálních potřeb.

<b>účet 551 – odpisy D N H M</b>	<b>88.753,00 Kč</b>	<b>88.761,70 Kč</b>	<b>- 8,70 Kč</b>
odpisy D N H M	88.753,00 Kč	88.761,70 Kč	

Služební byty jsou součástí budovy s jídelnou. Celková plocha budovy jídelny s nástavbou služebních bytů je 789,14 m<sup>2</sup>. Celková plocha služebních bytů je 435,39 m<sup>2</sup> (tj. 55% plochy budovy). Celková plocha jídelny je 353,75 m<sup>2</sup>. Měsíční odpis na budově je 13.262,- Kč. Odpisy ze služebních bytů tvoří 55% z celkových odpisů.

**Celkem náklady za rok 2014** **257.947,20 Kč**

## Výnosy v doplňkové činnosti

	rok 2013	rok 2014	rozdíl
<b>účet 603 – výnosy z pronájmů</b>	<b>336.633,00 Kč</b>	<b>324.569,00 Kč</b>	<b>+ 12.064,00 Kč</b>
- nájem sl. byt p. Kroul	40.428,00 Kč	40.428,00 Kč	0,00 Kč
- energie z nájmu	27.641,00 Kč	21.948,00 Kč	+ 5.693,00 Kč
- voda z nájmu	32.462,00 Kč	33.328,00 Kč	- 866,00 Kč
- nájem za nebyt. pr. Juttner	730,00 Kč	438,00 Kč	+ 292,00 Kč
- nájem za nebyt. pr. Coca-cola	730,00 Kč	219,00 Kč	+ 511,00 Kč
- teplo z nájmu	1.329,00 Kč	456,00 Kč	+ 873,00 Kč
- nájem za nebyt. pr. Delikomat	3.276,00 Kč	3.276,00 Kč	0,00 Kč
- nájem za nebyt. pr. TV	4.431,00 Kč	0,00 Kč	+ 4.431,00 Kč
- nájem za nebyt. pr. kotelna	1.000,00 Kč	1.000,00 Kč	0,00 Kč
- nájem za nebyt. pr. hřiště	0,00 Kč	3.100,00 Kč	- 3.100,00 Kč
- nájem za nebyt. pr. učebny	10.764,00 Kč	7.866,00 Kč	+ 2.898,00 Kč
- nájem kamerový systém	876,00 Kč	876,00 Kč	0,00 Kč
- nájem aula	582,00 Kč	0,00 Kč	+ 582,00 Kč
- nájem sl. byt p. Stražilová	51.072,00 Kč	51.072,00 Kč	0,00 Kč
- nájem sl. byt p. Navrátilová	45.468,00 Kč	45.468,00 Kč	0,00 Kč
- nájem sl. byt p. Macháčková	47.436,00 Kč	47.436,00 Kč	0,00 Kč
- nájem sl. byt p. Vlč	64.908,00 Kč	64.908,00 Kč	0,00 Kč
- nájem za nebyt. pr. STING	3.500,00 Kč	2.500,00 Kč	+ 1.000,00 Kč
- nájem vývěsní skříňka	0,00 Kč	250,00 Kč	- 250,00 Kč

Výnosy jsou tvořeny především z nájmu služebních bytů a nebytových prostor. V roce 2014 se snížily o **12.064,00 Kč**. Důvodem bylo ukončení nájemních smluv s firmami COCA-COLA a A.G.S. (Marek Jüttner), které u nás provozovaly potravinové a nápojové prodejní automaty. V roce 2015 předpokládáme, že výnosy a náklady zůstanou na stejné úrovni jako v roce 2014.

**Celkem výnosy v doplňkové činnosti za rok 2014** **324.569,00 Kč**

## Výsledek hospodaření v doplňkové činnosti

<b>Výnosy celkem za DČ</b>	<b>324.569,00 Kč</b>
<b>Náklady celkem za DČ</b>	<b>257.947,20 Kč</b>

Výsledek hospodaření je nižší než v roce 2013 (154.010,15 Kč), protože v roce 2014 byla provedena výměna plynového kotle ve služebním bytě. Příspěvková organizace používá finanční prostředky pouze na opravy a ostatní služby, které jsou nutné, neodkladné a povinné ze zákona.

**Výsledek hospodaření v doplňkové činnosti za rok 2014** **+ 66.621,80 Kč**

## OSTATNÍ

### Počet účetních operací - leden až prosinec 2014

účetnictví:	počet obrátů	6.506
	počet dokladů	2.693

Naše organizace vede účetnictví v peněžních jednotkách české měny. Pro zpracování účetnictví používáme program **FENIX** od firmy **ASSECO Solution, a.s., se sídlem Praha 4, Zelený pruh 1560/99.**

Účetní výkazy (rozvaha, výkaz zisku a ztrát, příloha) zpracováváme taktéž v programu FENIX.

### Způsob zajišťování stravování

Gymnázium Zábřeh má vlastní školní jídelnu, ve které se připravuje cca 200 obědů denně. Stravují se zde žáci, zaměstnanci a důchodci, kteří v organizaci pracovali před prvním odchodem do důchodu. Strava se konzumuje v samostatné jídelně.

Cena hlavního jídla:

26,- Kč	Spotřeba potravin dle finanční normy – zaměstnanec, důchodce
26,- Kč	Spotřeba potravin dle finanční normy – žák Vyššího Gymnázia
23,- Kč	Spotřeba potravin dle finanční normy – žák Nižšího Gymnázia
6,- Kč	Příspěvek z FKSP – zaměstnanec, důchodce

Nárok na stravování za sníženou úhradu přísluší zaměstnanci, pokud jeho přítomnost v práci během pracovní směny trvá alespoň 3 hodiny. Pokud zaměstnanec nesplnil uvedené kritérium, zaplatil oběd v plné výši 57,- Kč. Cena je vypočítána z věcných nákladů a osobních nákladů za rok 2013 – provoz jídelny.

### Skutečné náklady na další vzdělávání pedagogických pracovníků

- na školení DVPP bylo vynaloženo	5.394,00 Kč
Školení DVPP bylo hrazeno z přímých nákladů.	
- na cestovné na DVPP bylo vynaloženo	8.816,00 Kč
Cestovné na DVPP bylo hrazeno z přímých nákladů.	

### Použití účtu časového rozlišení 381 – Náklady příštích období

Časové rozlišení bylo použito na předplatné časopisů, inzerci, poplatek za webové stránky a licenční poplatky.

### Závěr

Největším problémem pro Gymnázium Zábřeh stále zůstává **pohledávka** za UNION bankou v celkové výši **1,569.662,10 Kč**

- provozní prostředky	1,184.680,53 Kč
- Investiční fond	175.904,42 Kč
- Rezervní fond	209.077,06 Kč



Mgr. Martin Paclík  
ředitel školy  
Gymnázium, Zábřeh, náměstí Osvobození 20  
náměstí Osvobození 20  
789 01 Zábřeh

tel.: 583/411 138  
fax: 583/416 380  
e-mail: [reditel@gyza.cz](mailto:reditel@gyza.cz)  
www: <http://gyza.cz>

č.j.: GYZA 35/2015

## Výroční zpráva o činnosti školy v oblasti poskytování informací za rok 2014

V souladu s ustanovením § 18 odst. 1 zákona č. 106/1999 Sb., o svobodném přístupu k informacím, ve znění pozdějších změn a dodatků, zveřejňuje Gymnázium, Zábřeh, náměstí Osvobození 20 výroční zprávu za rok 2014 o své činnosti v oblasti poskytování informací.

počet podaných žádostí o informace	0
počet vydaných rozhodnutí o odmítnutí žádosti	0
počet podaných odvolání proti rozhodnutí	0
opis podstatných částí každého rozsudku soudu ve věci přezkoumání zákonnosti rozhodnutí povinného subjektu o odmítnutí žádosti o poskytnutí informace <ul style="list-style-type: none"><li>Se školou nebyl v roce 2014 veden žádný soudní spor o poskytnutí informací.</li></ul>	0
výčet poskytnutých výhradních licencí, včetně odůvodnění nezbytnosti poskytnutí výhradní licence <ul style="list-style-type: none"><li>V roce 2014 nebyla poskytnuta žádná výhradní licence.</li></ul>	0
počet stížností podaných podle § 16a, důvody jejich podání a stručný popis způsobu jejich vyřízení <ul style="list-style-type: none"><li>V roce 2014 nebyla podána žádná stížnost podle § 16a tohoto zákona.</li></ul>	0
další informace vztahující se k uplatňování tohoto zákona	0

V Zábřehu 3. 2. 2015

Mgr. Martin Paclík  
ředitel gymnázia



**Česká školní inspekce  
Olomoucký inspektorát**

## INSPEKČNÍ ZPRÁVA

Čj. ČŠIM-1354/14-M

<b>Název právnické osoby vykonávající činnost školy/školského zařízení</b>	<b>Gymnázium, Zábřeh, náměstí Osvobození 20</b>
<b>Sídlo</b>	<b>Náměstí Osvobození 20, 789 01 Zábřeh</b>
<b>E-mail právnické osoby</b>	<b>reditel@gyza.cz</b>
<b>IČO</b>	<b>49 589 687</b>
<b>Identifikátor</b>	<b>600 018 008</b>
<b>Právní forma</b>	<b>příspěvková organizace</b>
<b>Zastoupená</b>	<b>Mgr. Martinem Paclíkem, ředitelem školy</b>
<b>Zřizovatel</b>	<b>Olomoucký kraj, Jeremenkova 40a, 779 11 Olomouc</b>
<b>Místo inspekční činnosti</b>	<b>Náměstí Osvobození 20, 789 01 Zábřeh</b>
<b>Termín inspekční činnosti</b>	<b>20. – 22. říjen 2014</b>

Inspekční činnost byla zahájena předložením pověření k inspekční činnosti.

### Předmět inspekční činnosti

Inspekční činnost podle § 174 odst. 2 písm. b) a c) zákona č. 561/2004 Sb., o předškolním, základním, středním, vyšším odborném a jiném vzdělávání (školský zákon), ve znění pozdějších předpisů.

Zjišťování a hodnocení podmínek, průběhu a výsledků vzdělávání, a to podle školního vzdělávacího programu pro základní vzdělávání a školního vzdělávacího programu pro gymnázia, se zaměřením na posouzení účinnosti podpory rozvoje osobnosti žáků a úrovně poskytovaných školských služeb.

Zjišťování a hodnocení naplnění školních vzdělávacích programů a jejich souladu s právními předpisy a rámcovými vzdělávacími programy.

Posuzovaným obdobím jsou školní roky 2012/2013, 2013/2014 a 2014/2015 k termínu inspekční činnosti.





## Charakteristika

Gymnázium, Zábřeh, náměstí Osvobození 20 (dále „škola“) vykonává činnost střední školy a školní jídelny. Škola vzdělává žáky v osmiletém studijním cyklu (obor 79-41-K/81 Gymnázium) a ve čtyřletém studijním cyklu (obor 79-41-K/41 Gymnázium). Zaměření školy je všeobecné, jejím hlavním cílem je příprava žáků k dalšímu studiu na vysokých a vyšších odborných školách. Gymnázium Zábřeh pokrývá nabídkou středního vzdělání spádovou oblast, do níž patří kolem 20 základních škol.

Škola trvale usiluje o udržení, resp. zvyšování kvality své vzdělávací práce. Odrazem toho je mimo jiné i neklesající počet žáků školy. V posuzovaném období se její naplněnost pohybuje kolem 90 % stanovené cílové kapacity (390 žáků), což svědčí o stabilním zájmu o studium na této škole. Škola každoročně naplňuje jednu třídu čtyřletého a jednu třídu osmiletého cyklu studia. V době inspekční činnosti se ve 12 třídách (čtyři třídy ve čtyřletém a osm tříd v osmiletém studiu) vzdělávalo celkem 345 žáků. Možnost širší profilace zajišťuje škola žákům prostřednictvím nabídky volitelných a nepovinných předmětů, doplněných o kroužky (zájmové útvary). Škola umožňuje žákům také účast v mezinárodních projektech a výměnných pobytech v partnerských školách. V době od poslední inspekční činnosti zaměřené na hodnocení podmínek, průběhu a výsledků vzdělávání (Inspekční zpráva, čj. ČŠI-283/09-M, ze dne 16. listopadu 2009) se škole dařilo postupně zlepšovat zejména materiální podmínky školy, mimo jiné i zapojením do několika projektů.

## Hodnocení podmínek k realizaci vzdělávacích programů

Škola úspěšně realizuje promyšleně nastavenou koncepci rozvoje. Jako jednu z klíčových podmínek pro kvalitní vzdělávací činnosti vnímá vedení školy systematické utváření a zlepšování pozitivního klimatu školy. Stanovená organizační struktura doplněná vnitřními směrnici vytváří předpoklady pro účelné fungování školy. Činnost školy je plánovitá, ředitel plní své zákonem dané povinnosti. Využívání zpětnovazebních mechanismů (hospitační činnost, vyhodnocování dosahovaných výsledků vzdělávání aj.) spolu se zohledňováním podnětů z jednání pedagogické rady, předmětových komisí, zákonných zástupců žáků i žákovské samosprávy (studentská rada) a rovněž aktivní spolupráce se sociálními partnery školy přispívá k úspěšné realizaci cílů učebních dokumentů. Účinnost stanovených vzdělávacích strategií je průběžně vyhodnocována. Dílčí nedostatek v řídicí a kontrolní práci ředitele představuje pouze chybějící zpětnovazební mechanismus v oblasti systematického vyhodnocování účinné podpory žáků se speciálními vzdělávacími potřebami (viz oblast poradenských činností školy).

V době inspekce realizovala škola školní vzdělávací program (dále „ŠVP“), vytvořený v souladu s rámcovým vzdělávacím programem (dále „RVP“) pro základní vzdělávání a s RVP pro gymnaziální vzdělávání. ŠVP je zpracován koncepčně s ohledem na reálné podmínky a možnosti školy a umožňuje podporu rozvoje klíčových kompetencí žáků. Ke dni 1. září 2013 byl ŠVP inovován vydáním Doplnku Školního vzdělávacího programu Gymnázia Zábřeh, zohledňujícího aktuální úpravy příslušných RVP.

Organizace vzdělávání vzhledem k cílům těchto ŠVP i k potřebám žáků je nastavena funkčně, učební plány včetně disponibilní hodinové dotace jsou sestaveny v souladu s profilem absolventa a spolu s nastavenými vzdělávacími strategiemi umožňují účinnou podporu všestranného rozvoje osobnosti žáka.

Pro realizaci ŠVP má škola odpovídající prostorové a materiální podmínky, disponuje dostatečným množstvím kmenových i odborných učeben (výpočetní techniky, chemie, fyziky,



jazykových učeben, zeměpisu) vybavených novějším žákovským nábytkem, projekční technikou, počítači s připojením na internet, interaktivními tabulemi a učebními pomůckami využívanými aktivně v hospitovaných hodinách. Od poslední inspekční činnosti došlo ke zlepšení materiálních podmínek, realizováno bylo několik investičních akcí v důsledku havarijního stavu např. oprava střešní a stropní konstrukce spojené s opravou střešního pláště, havárie potrubí v podlaze spojená s opravou chlapeckých WC, oprava umělého povrchu školního hřiště a zateplení stropu ve druhém patře budovy. Kromě těchto akcí probíhaly ve škole dle finančních možností i další nutné opravy a údržba související se stářím budovy a modernizací některých prostor školy a školní jídelny (např. oprava žaluzií a rolet, osvětlení v učebně, zábradlí, elektroinstalace, vodoinstalace, fasádních omítek, výmalba šaten, chodeb, kuchyně aj.). Současnou prioritou školy je plánovaná oprava zastaralých kabelových rozvodů počítačové sítě. Přidělené neinvestiční prostředky ze státního rozpočtu včetně finančních prostředků rozvojového programu MŠMT „Excelence středních škol“ a příspěvek od zřizovatele jsou využívány účelně a hospodárně. V rámci Operačního programu Vzdělávání pro konkurenceschopnost byla škola partnerem projektu „Cizí jazyky interaktivně“ realizovaným Masarykovou Obchodní akademií v Jičíně. Po dobu trvání projektu byla škole zapůjčena technika, výukový software pro cizí jazyky a sada hlasovacího zařízení s možností jejich výhodného odkoupení po skončení projektu. V červnu letošního roku byl ukončen projekt „Zlepšení podmínek pro vzdělávání na SŠ“. Zapojení do projektů výrazně přispělo k celkovému zkvalitnění činnosti školy nejen v materiální oblasti (nákup 53 ks nových PC s LCD monitory, 6 ks dataprojektorů, software pro výuku cizích jazyků, tvorba výukových programů), ale i v organizaci dalšího vzdělávání pedagogických pracovníků (dále „DVPP“). Nezanedbatelným zdrojem příjmové složky jsou finanční prostředky získané z doplňkové činnosti (pronájem nebytových prostor a služebních bytů).

Odbornou kvalifikovaností všech pedagogických pracovníků jsou ve škole zajištěny nadstandardní personální podmínky, které umožňují v plném rozsahu plnit záměry a cíle ŠVP. Ředitel školy sleduje a vyhodnocuje potenciální personální rizika a k jejich odstranění přijímá příslušná opatření, v letošním školním roce zajišťuje dvěma začínajícím pedagogům účinnou podporu metodických orgánů a zkušenějších učitelů. Maximální možnou podporu poskytovalo vedení školy i DVPP, vzdělávací akce byly vybírány s ohledem na priority stanovené v plánu DVPP pro příslušný školní rok, na finanční možnosti školy, zájmy a potřeby pedagogů. Upřednostňovány byly bezplatné vzdělávací akce realizované v rámci projektů financovaných z evropských strukturálních fondů zaměřené na využívání nových materiálně didaktických prostředků, výpočetní techniky a moderních forem a metod ve výuce, na oblast nového pojetí maturitních zkoušek, jazykového vzdělávání aj. Nové poznatky a zkušenosti z DVPP vedly ke zkvalitnění vyučovacího procesu a odrazily se i ve výsledcích žáků a v jejich umístění v celorepublikových soutěžích.

Škole se osvědčilo delegování dílčích kompetencí na jednotlivé pedagogické pracovníky. Oblast poradenských služeb zajišťují plně kvalifikovaní pedagogové. Škola realizuje svůj minimální preventivní program, který je zacílený na její konkrétní potřeby, díky tomuto programu a systematické práci školní metodičky prevence dochází jen k minimálnímu výskytu projevů rizikového chování žáků. Velmi kladně lze hodnotit úroveň tzv. kariérového poradenství, žáci prostřednictvím kvalifikované výchovné poradkyně dostávají maximální množství relevantních informací o možnostech dalšího studia, škole se mimořádně daří sledovat i úspěšnost žáků v dalším studiu. Škola vnímá rovněž nutnost využívání pedagogické diagnostiky a pedagogicko-psychologické pomoci žákům, resp. jejich zákonným zástupcům, a v této oblasti spolupracuje se školskými poradenskými zařízeními, v odůvodněných případech umožňuje žákům vzdělávání podle individuálního vzdělávacího plánu (dále „IVP“). Dílčí nedostatky byly však shledány v systematické podpoře žáků se speciálními



vzdělávacími potřebami (dále „SVP“) a ve vyhodnocování účinnosti podpůrných opatření zacílených na tyto žáky. V této oblasti je potřeba zvýšit informovanost některých vyučujících, posílit zpětnou vazbu a docílit aktivní spolupráce všech pedagogů s výchovnou poradkyní.

Škola vytváří standardní předpoklady pro zajišťování bezpečnosti a ochrany zdraví (dále „BOZ“) žáků, pro jejich zdravý psychický a fyzický vývoj. Nízká míra úrazovosti a charakter úrazů žáků (většinou jsou evidována méně závažná poranění, ke kterým došlo převážně při tělovýchovných aktivitách) za posuzované období svědčí o účinnosti přijatých preventivních opatření. Nebyly zaznamenány ani úrazy, které by byly důsledkem závažného porušení bezpečnostních předpisů nebo fyzické agrese žáků. Potencionálním rizikem pro zajištění BOZ není ani technický stav školní budovy. K zjištěným méně závažným nedostatkům v této oblasti a k nedostatku spojenému se zasíláním záznamů o úrazech žáků České školní inspekci přijala škola opatření ještě v průběhu inspekční činnosti.

### **Hodnocení průběhu vzdělávání ve vztahu ke vzdělávacím programům**

O své vzdělávací nabídce a přijímací řízení škola informuje veřejnost obvyklým způsobem (např. prostřednictvím webových stránek školy, na přehlídkách středních škol, dnech otevřených dveří, v médiích aj). Kritéria pro přijímací řízení jsou stanovena jednotně, neumožňují žádnou diskriminaci, liší se pouze v závislosti na typu studia (čtyřleté a osmileté). Rovněž v průběhu sledované výuky, při analýze dokumentace ani při přímém pozorování chodu školy nebyly zjištěny nerovné podmínky pro vzdělávání žáků.

V rámci hodnocení průběhu vzdělávání byly hospitovány vybrané vyučovací hodiny. Napříč všemi navštívenými hodinami byla rozvíjena čtenářská gramotnost, další gramotnosti (hlavně jazyková, matematická a přírodovědná) byly rozvíjeny v příslušných vzdělávacích oblastech. Společným znakem většiny hodin bylo pozitivní klima (vstřícný vztah učitelů k žákům, vzájemná tolerance a příjemná pracovní atmosféra). Hodiny měly jasně stanovený cíl. Byla patrná diferenciací metod a forem výuky v souvislosti s věkovou kategorií žáků (nižší a vyšší stupeň gymnázia), zvolené tempo bylo přiměřené jejich schopnostem. Individuální přístup a zohledňování žáků se SVP bylo však zřetelné pouze v některých hodinách. Ve většině sledovaných hodin byla vhodně a účelně využita projekční technika a další učební pomůcky (audiotechnika, slovníky, obrazové materiály apod.). Dílčím nedostatkem byla v části výuky absence zpětné vazby pro žáky – v závěru většiny hospitovaných vyučovacích hodin chybělo shrnutí učiva a motivační hodnocení práce žáků, případně prostor pro jejich sebehodnocení nebo vzájemné hodnocení. Kompetence k učení a řešení problémů byla rozvíjena zejména zpracováním seminárních prací ve volitelných seminářích.

Vzdělávací oblast Jazyk a jazyková komunikace je ve škole realizována v širokém rozsahu, zahrnuje předměty český jazyk a literatura a výuku cizích jazyků, kde kromě povinné výuky anglického jazyka jsou jako volitelné vyučovány jazyky německý, ruský, španělský a francouzský, jako nepovinný předmět také latina. Průběh sledované výuky lze celkově označit jako standardní. Učivo v hospitovaných hodinách bylo v souladu s realizovanými učebními dokumenty, promyšlená struktura hodin a velmi dobrá odborná připravenost učitelů vedly k naplňování stanovených vzdělávacích cílů. Hodiny cizích jazyků byly vedeny převážně v příslušném vyučovacím jazyce, účelně bylo využito práce s poslechem. Dílčím nedostatkem byla pouze převažující frontální forma výuky. Ve sledované výuce českého jazyka a literatury byly použity i formy skupinové a samostatné práce. Pozitivním důsledkem zařazování aktivizujících metod a forem práce byl ve většině vyučovacích hodin zájem žáků o výuku a jejich aktivní spolupráce s vyučujícími. V hodinách převládala příjemná studijní



atmosféra umocněná vstřícným přístupem učitelů k žákům, byly uplatňovány pracovní postupy v souladu s výukovými strategiemi, deklarovanými ve ŠVP. Ve všech hodinách docházelo k rozvoji komunikativních dovedností žáků v mateřském a cizím jazyce přiměřeně dle schopností žáků a s ohledem na profil absolventa.

Vzdělávací oblast Člověk a společnost je realizována vysoce kvalifikovaně a systematicky, formou plánovitě promyšlené výuky, zúročující pedagogickou připravenost vyučujících. Osvojování vědomostí, dovedností a návyků žáků probíhá v souladu se schválenými dokumenty vymezujícími cíle vzdělávacího programu školy. Je uskutečňováno v rozsahu a tempu odpovídajícím schopnostem žáků. Ve většině hodin byly použity vyučovací metody adekvátní daným předmětům i tématům, efektivně byl využit vymezený čas vyučovacích hodin. Erudovanost učitelů se odrážela nejen ve věcně správném výkladu učiva, ale také ve sledování nejnovějších trendů v daném oboru. Převládaly efektivní metody a formy vzdělávací a výchovné práce orientované především na problémové učení, týmovou spolupráci, přípravu referátů, práci s textem, učebnicemi a informacemi. Nové učivo bylo většinou vyvozováno v dialogu s žáky, učitelé přitom navazovali na jejich dřívější znalosti. Průběžné hodnocení žáků i jejich klasifikace byly objektivní a odpovídaly úrovni výkonu žáků. Proces výuky ve všech sledovaných hodinách byl vytvářen dostatečný prostor pro komunikaci žáků a uplatnění jejich aktivit.

Ve vzdělávacích oblastech Člověk a příroda a Matematika a její aplikace byli žáci vedeni k samostatnému řešení problémových úloh, vyhledávání a využívání informací, logickému odvozování vzájemných vztahů a souvislostí přírodních jevů. Vhodně byl kladen důraz zejména na užívání odborné terminologie, na využívání dříve nabytých vědomostí a dovedností při aplikaci nového učiva, na mezipředmětové vztahy a propojení teorie s praxí. Používání základních vztahů, odborné terminologie, odvozování vzájemných souvislostí nečinilo žákům potíže. Podněcování aktivity žáků, posilování jejich komunikativních dovedností, zařazování aktivizačních prvků (skupinová práce, samostatná práce, referáty) a motivovanost žáků ke spolupráci s vyučujícími přispívaly k účinné podpoře rozvoje kompetencí žáků a k naplňování cílů ŠVP. Při činnostech zaměřených na zopakování učiva, utřídění a upevnění získaných poznatků prokazovala většina žáků velmi dobré znalosti a dovednosti, zvolené tempo bylo přiměřené schopnostem žáků, patrný byl i individuální přístup.

Mimořádná aktivita a zájem žáků o probírané učivo byly patrné ve výuce informační a komunikační technologie. Vzájemná komunikace i spolupráce žáků s vyučující i mezi sebou vytvářely příjemnou pracovní atmosféru a přispěly k efektivnímu splnění cíle hodiny. Po úvodní teoretické části žáci samostatně řešili praktický úkol s využitím nových poznatků, vlastní fantazie, představivosti i tvůrčí dovednosti.

K rozvíjení individuální zájmů, potřeb a schopností žáků realizuje škola také nepovinné vzdělávací aktivity formou výuky nepovinných předmětů, které jsou otevírány v závislosti na zájmu žáků a na finančních možnostech školy v daném školním roce. Mezi nabízené nepovinné předměty patří zejména příprava a řízení projektů, náboženství, deskriptivní geometrie, latina, španělský jazyk, sportovní hry.

### **Hodnocení výsledků vzdělávání ve vztahu ke vzdělávacím programům**

Vyhodnocování úrovně výstupů stanovených ve ŠVP a výsledků vzdělávání žáků patří k prioritám činnosti školy. Soustavně a systematicky je sledována úspěšnost žáků v průběhu celého vzdělávacího cyklu, výsledky vzdělávání žáků za jednotlivá klasifikační období jsou pravidelně vyhodnocovány a analyzovány na jednáních pedagogické rady a v předmětových



komisích. Celkové výsledky vzdělávání žáků jsou zveřejňovány ve výročních zprávách o činnosti školy. Závěry a případná opatření jsou také součástí vlastního hodnocení školy. Zákonní zástupci žáků jsou průběžně informováni o prospěchu zejména na třídních schůzkách nebo formou individuálních konzultací. Škola má podrobně a jednoznačně vypracovaná pravidla pro hodnocení výsledků vzdělávání žáků včetně hodnocení žáků se ŠVP. Jejich dodržování je vedením školy pravidelně sledováno. V současném nastaveném systému hodnocení žáků však stále mírně převládá sumativní klasifikační hodnocení žáků nad motivačním (zpětnovazebním) formativním hodnocením.

Ze statistických přehledů vyplynulo, že v posuzovaném období posledních tří školních roků nedošlo k výrazným změnám celkového průměrného prospěchu žáků, ten se stabilně pohybuje kolem hodnoty 1,8. Rovněž průměry prospěchu v jednotlivých předmětech nevykazují výraznější odchylky. Prospěchu s vyznamenáním na konci 2. pololetí dosahuje téměř třetina žáků, počet žáků, kteří neprospěli, je minimální. Výchovná opatření realizovaná školou jsou účinná, výrazně převažují pochvaly nad kázeňskými opatřeními. Při hodnocení chování nebyl žádnému žákovi snížen stupeň z chování. Absence žáků ve výuce se stabilně pohybuje kolem 60 hodin na žáka za pololetí, neomluvená nepřítomnost je v rozmezí 0,2 až 1,4 hodin na žáka. Absence je důsledně sledovaná a vyhodnocovaná třídními učiteli, jsou činěna opatření zaměřená na její snižování. Neprospívajícím žákům a žákům s problémy při zvládnutí učiva jsou příslušnými vyučujícími nabízeny konzultační hodiny, případně je hledáno řešení v rámci výchovného poradenství. I přes tuto realizovanou podporu se některým žákům nedaří splnit požadavky stanovené ve školním systému hodnocení. Mimo jiné i v důsledku toho zanechalo ve školním roce 2012/2013 vzdělávání 8 žáků (2,3 % z celkového počtu žáků školy), ve školním roce 2013/2014 celkem 16 žáků (4,6 % z celkového počtu žáků školy). K nejčastějším příčinám předčasného ukončení vzdělávání patřilo zanechání vzdělávání na vlastní žádost, a to zejména po ukončení povinné školní docházky, zpravidla z důvodu zhoršeného prospěchu. Tito žáci přestoupili na jiný (méně náročný) typ školy. Přijato do vyššího ročníku (přestup z jiné školy) bylo ve školním roce 2012/2013 celkem pět žáků, ve školním roce 2013/2014 žáků bylo takto přijato sedm žáků.

Úspěšnost vykonání maturitní zkoušky se pohybuje kolem 98 %. V roce 2014 v didaktickém testu společné části maturitní zkoušky dosáhli žáci nejlepšího hodnocení v rámci gymnázií Olomouckého kraje, v didaktických testech z českého jazyka a literatury se umístili jako druhí. Kolem 90 % absolventů pokračuje ve studiu na vysokých školách humanitního, přírodovědného nebo technického zaměření.

Pro objektivní zjišťování a srovnání znalostí, dovedností i úrovně klíčových kompetencí žáků využívá škola externího testování, které je zaměřeno na srovnávání výsledků vzdělávání žáků základních škol a žáků nižšího gymnázia, žáků 1. a 4. ročníků středního vzdělávání a také na dovednosti a znalosti v anglickém jazyce. Ve srovnání výsledků se zúčastněnými školami dosahuje škola umístění výrazně nad průměrem v anglickém jazyce a obecných studijních předpokladech (zejména žáci osmiletého studia), znalosti žáků v ostatních oblastech (matematika, český jazyk) se pohybovaly mírně nad průměrem.

Převážná část vzdělávacích strategií školy je nasměrována nejen k získávání vědomostí, ale také k systematické podpoře rozvoje funkčních gramotností žáků, a to nejen čtenářské, matematické, přírodovědné a jazykové, ale v posledních letech také gramotnosti počítačové a finanční. Jejich přirozenou implantací do výuky škola rozvíjí mimo jiné také individuální nadání žáků. Jedním z opatření vedoucích k naplňování ŠVP je podpora talentovaných žáků a jejich individuálních zájmů formou přípravy a samotné účasti těchto žáků na přírodovědných, jazykových nebo sportovních soutěžích a olympiádách. V okresních i krajských kolech žáci dosahují velmi dobrých výsledků, umísťují se často na předních



místech. Také školní i mezinárodní projektové aktivity vhodně doplňují a rozšiřují vzdělávací nabídku školy a dávají tak příležitost k aktivizaci širší skupiny žáků.

### Závěry

- a) Výrazným kladem v řídicí práci ředitele školy je účinná podpora pozitivního klimatu školy a soustavné zlepšování materiálních a personálních podmínek pro poskytování vzdělávání. Široká nabídka volitelných a nepovinných předmětů účinně podporuje všestranný rozvoj osobnosti žáka. K silným stránkám školy patří zejména stoprocentní kvalifikovanost a odborná erudovanost pedagogického sboru a také nadstandardní úroveň poskytovaných poradenských služeb v oblasti kariérového poradenství. Pozitivním důsledkem této systematické práce školy je trvalý zájem o studium poskytovaných oborů vzdělání, úspěšné naplňování školního vzdělávacího programu, vykazované dobré výsledky žáků ve vzdělávání, jejich vysoká úspěšnost v soutěžích a při přijímání k vysokoškolskému studiu.
- b) Příležitost ke zlepšení má škola zejména v širším uplatňování formativního hodnocení žáků, jejich sebehodnocení a vzájemného hodnocení.
- c) Nedostatek s možným dopadem na efektivitu vzdělávací činnosti školy se projevil v oblasti spolupráce pedagogů se zřetelem na poskytování individuální podpory žákům se SVP. Nejsou nastaveny funkční zpětnovazební mechanismy zajišťující systematické vyhodnocování účinnosti této podpory.

Česká školní inspekce v souladu s § 175 odst. 1 školského zákona požaduje do 30 dnů přijetí opatření ke zlepšení stavu podle Závěrů písm. c).

Zprávu zašlete na adresu Česká školní inspekce, Olomoucký inspektorát, Wellnerova 25, 779 00 Olomouc, případně prostřednictvím datové schránky (g7zais9) nebo na e-podatelnu (csi.m@csicr.cz) s připojením elektronického podpisu.

### Seznam dokladů a ostatních materiálů, o které se inspekční zjištění opírá

1. Výpis z rejstříku škol a školských zařízení o právnické osobě s názvem Gymnázium, Zábřeh, náměstí Osvobození 20, ze dne 24. září 2014
2. Výkazy o ředitelství škol (R 13-01) podle stavu k 30. září 2012, 30. září 2013 a 30. září 2014
3. Výkazy o střední škole (M 8) podle stavu k 30. září 2012, 30. září 2013 a 30. září 2014
4. Výkazy o přihlášených a přijatých uchazečích do 1. ročníku denní formy vzdělávání ve středních školách a konzervatořích (S 5-01) podle stavu k 31. květnu 2012, 31. květnu 2013 a 31. květnu 2014
5. Inspekční zpráva, čj. ČŠI-283/09-M, ze dne 16. listopadu 2009
6. Školní vzdělávací program pro gymnaziální vzdělávání č.j. 36/2009 ve znění doplňku č.j. GYZA 835/2011, platný od 1. září 2011
7. Doplňek Školního vzdělávacího programu Gymnázia Zábřeh č.j. GYZA 724/2013, platný od 1. září 2013
8. Plán činnosti na školní rok 2014/2015, ze dne 26. 9. 2014
9. Výroční zpráva o činnosti školy za školní rok 2013/2014, ze dne 13. října 2014



10. Výroční zpráva o činnosti školy za školní rok 2012/2013, ze dne 14. října 2013
11. Výroční zpráva o činnosti školy za školní rok 2011/2012, ze dne 12. října 2012
12. Vlastní hodnocení školy za období 2012 – 2014, ze dne 28. srpna 2014
13. Koncepce rozvoje Gymnázia Zábřeh, Aktualizace pro období 2012 – 2018, ze dne 31. srpna 2012
14. Organizační řád Gymnázia Zábřeh, včetně příloh (Organizační schéma řízení školy, Rozvržení pracovní doby, Pracovní náplně zaměstnanců), ze dne 22. srpna 2014
15. Provozní řád Gymnázia Zábřeh, ze dne 29. srpna 2014
16. Složka: Zápisy z jednání pedagogické rady školy „Závěry a termínované úkoly z pedagogických rad“, školní roky 2012/2013, 2013/2014 a 2014/2015 k termínu inspekční činnosti
17. Rozvrhy hodin – třídy, vyučující, školní rok 2014/2015
18. Plán práce výchovného poradce, školní rok 2013/2014, 2014/2015
19. Údaje o činnosti v oblasti výchovného poradenství 2013/2014
20. Žáci se SVP, školní rok 2014/2015, seznam
21. Složka: osobní dokumentace žáků se SVP, školní rok 2014/2015
22. Individuální vzdělávací plány žáků, školní rok 2013/2014
23. Minimální preventivní program, školní rok 2014/2015
24. Údaje o uplatnění absolventů gymnázia, školní rok 2013/2014
25. Pomaturitní studium – Maturitní ročník 2014 – 8. A, 4. A
26. Spisy řízení ve věci „Přijímání ke vzdělávání ve střední škole“, školní rok 2013/2014 (příhlášky, výsledky, rozhodnutí aj.), spis. zn.: GYZAs 43/2014, GYZAs 45/2014, GYZAs 55/2014, GYZAs 77/2014, GYZAs 64/2014, GYZAs 67/2014, GYZAs 73/2014
27. Kritéria přijímacího řízení pro přijímání uchazečů do prvního ročníku vzdělávání ve střední škole v oboru 79-41-K/41 pro školní rok 2014/2015 č.j. GYZA 25/2014 ze dne 28. ledna 2014
28. Kritéria přijímacího řízení pro přijímání uchazečů do prvního ročníku vzdělávání ve střední škole v oboru 79-41-K/81 pro školní rok 2014/2015 č.j. GYZA 24/2014 ze dne 28. ledna 2014
29. Protokol o hodnocení výsledků 1. kola přijímacího řízení do oboru 79-41-K/41 č.j. GYZA 457/2014 ze dne 24. dubna 2014
30. Protokol o hodnocení výsledků 1. kola přijímacího řízení do oboru 79-41-K/81 č.j. GYZA 458/2014 ze dne 24. dubna 2014
31. Rozhodnutí ředitele ve správním řízení: spis. zn.: GYZAs 819/2014, GYZAs 776/2014, GYZAs 52/2014 (rozhodnutí o povolení opakování ročníku, rozhodnutí o přerušení vzdělávání, rozhodnutí o povolení přestupu)
32. Složka: Hospitační záznamy, školní rok 2013/2014, 2014/2015
33. Školní řád, č.j. GYZA 782/2014, ze dne 29. srpna 2014
34. Seznámení zaměstnanců školy se školním řádem – prezenční listina, ze dne 5. září 2014
35. Složka: Třídní knihy všech tříd školy vedené ve školním roce 2014/2015 k termínu kontroly
36. Osnova poučení žáků na Gymnáziu Zábřeh
37. Kniha školních úrazů, školní roky 2013/2014 a 2014/2015 k termínu inspekční činnosti
38. Hodnocení prevence rizik a přijatá opatření na Gymnáziu Zábřeh, nám. Osvobození 20, 789 01 Zábřeh
39. Složka: Záznamy o úrazech žáků (ze dne 21. listopadu 2013, 5. prosince 2013, 8. ledna 2014, 10. ledna 2014, 15. ledna 2014, 17. ledna 2014, 23. ledna 2014, 27. ledna 2014, 6. března 2014, 5. března 2013, 11. března 2014, 18. března 2014, 21. dubna 2014, 29. května 2014, 26. května 2014 a 3. června 2014)
40. Rozbor školní úrazovosti za školní rok 2013/2014, ze dne 25. srpna 2014



41. Krajský úřad Olomouckého kraje, odbor školství, mládeže a tělovýchovy - Neinvestiční příspěvek na přímé náklady na vzdělávání na rok 2013 UZ 33 353 - úprava rozpočtu k 15. listopadu 2013, ze dne 13. listopadu 2013
42. Krajský úřad Olomouckého kraje, odbor školství, mládeže a tělovýchovy - Dotace na rozvojový program „Excelence středních škol“ UZ 33 038 čj. KUOK 29183/2013, ze dne 21. března 2013
43. Olomoucký kraj, Krajský úřad Olomouckého kraje, odbor ekonomický - Závazné ukazatele pro rok 2013 čj. OE/13, ze dne 21. prosince 2012
44. Olomoucký kraj, Krajský úřad Olomouckého kraje, odbor ekonomický - Další závazné ukazatele pro rok 2013 čj. OE/13, ze dne 31. ledna 2013
45. Rozhodnutí o poskytnutí dotace č. 4839/34/7.1.5/2012 pro oblast podpory z OP VK – IP s názvem projektu Zlepšení podmínek pro výuku gymnázia, ze dne 30. listopadu 2011
46. Finanční vypořádání dotací poskytnutých ze státního rozpočtu s výjimkou dotací na projekty spolufinancované z rozpočtu Evropské unie a z prostředků finančních mechanismů - Příloha č. 1a, ze dne 13. ledna 2014
47. Finanční vypořádání dotací poskytnutých na projekty spolufinancované z rozpočtu Evropské unie a z prostředků finančních mechanismů - příloha č. 1b ze dne 13. 1. 2014
48. Výkaz zisku a ztráty příspěvkové organizace sestavený k 31. prosinci 2013, ze dne 29. ledna 2014
49. Rozbory hospodaření za rok 2013
50. Hlavní účetní kniha období 12/2013
51. Personální dokumentace pedagogických pracovníků (doklad o nejvyšším dosaženém vzdělání, osvědčení a certifikáty z DVPP)
52. Plány DVPP školní roky 2012/2013, 2013/2014 a 2014/2015 a skutečně realizované akce z výročních zpráv školní roky 2012/2013 a 2013/2014
53. Statistické výkazy klasifikace za jednotlivá pololetí školních roků 2012/2013, 2013/2014
54. Výsledky externího testování v letech 2012, 2013
55. Tematické plány pro matematiku, výpočetní a komunikační technologii, školní rok 2014/2015
56. Školní matrika vedená v elektronické a listinné (třídní výkazy) podobě k termínu inspekční činnosti

## Poučení

Podle § 174 odst. 14 školského zákona může ředitel školy/školského zařízení podat připomínky k obsahu inspekční zprávy České školní inspekci, a to do 14 dnů po jejím převzetí. Případné připomínky zašlete na adresu Česká školní inspekce, Olomoucký inspektorát, Wellnerova 25, 779 00 Olomouc, případně prostřednictvím datové schránky (g7zais9) nebo na e-podatelnu (csi.m@csicr.cz) s připojením elektronického podpisu, a to k rukám ředitelky inspektorátu.

Inspekční zprávu společně s připomínkami a stanoviskem České školní inspekce k jejich obsahu zasílá Česká školní inspekce zřizovateli a školské radě. Inspekční zpráva včetně připomínek je veřejná a je uložena po dobu 10 let ve škole nebo školském zařízení, jichž se týká, a v Olomouckém inspektorátu České školní inspekce.





**Složení inspekčního týmu a datum vyhotovení inspekční zprávy**

*(razítko)*

Titul, jméno, příjmení, funkce

Mgr. Hana Mikulková Skalická, školní inspektorka

Hana Mikulková Skalická v.r.

Mgr. David Náhlík, školní inspektor

D. Náhlík v.r.

Mgr. Pavel Okleštěk, školní inspektor

Okleštěk v.r.

Mgr. Pavel Vykoupil, školní inspektor

Pavel Vykoupil v.r.

Ing. Renata Skutková, kontrolní pracovnice

Renata Skutková v.r.

V Olomouci dne 12. listopadu 2014

**Datum a podpis ředitele školy potvrzující projednání a převzetí inspekční zprávy**

*(razítko)*

Mgr. Martin Paclík, ředitel školy

Martin Paclík v.r.

V Zábřehu dne: 14. 11. 2014

OKRESNÍ SPRÁVA SOCIÁLNÍHO ZABEZPEČENÍ ŠUMPERK

ul. 17.listopadu 19, 78701, Šumperk

Počet stránek: 2

## PROTOKOL O KONTROLE č. 283/15/893

V souladu s ustanovením § 6 odst. 4 písm. o) zákona č. 582/1991 Sb., ve znění pozdějších předpisů a ustanovením § 84 odst. 2 písm. i) zákona č. 187/2006 Sb. ve znění pozdějších předpisů provedla 9.4.2015 Okresní správa sociálního zabezpečení Šumperk kontrolujícími Anna Valentová, Hedvika Vénosová u zaměstnavatele Gymnázium, Zábřeh, náměstí Osvobození 20, se sídlem Zábřeh 1, náměstí Osvobození 20, variabilní symbol 8930102770, IČ 49589687 plánovanou kontrolu plnění povinností v nemocenském pojištění, v důchodovém pojištění a při odvodu pojistného na sociální zabezpečení a příspěvku na státní politiku zaměstnanosti (dále jen pojistné) stanovených zákonem č. 187/2006 Sb., ve znění pozdějších předpisů, zákonem č. 582/1991 Sb., ve znění pozdějších předpisů a zákonem č. 589/1992 Sb., ve znění pozdějších předpisů. Zaměstnavatel byl obeznámen s tím, že vedoucí kontrolní skupiny je Anna Valentová.

V souladu s ustanovením § 5 odst. 2 písm. a) zákona č. 255/2012 Sb., o kontrole (kontrolní řád), byla kontrola zahájena prvním kontrolním úkonem, kterým bylo předložení pověření ke kontrole dne 9.4.2015 zástupkyni zaměstnavatele paní Šárce Nesvadbové.

Kontrola byla provedena v sídle mzdové účtárny Tyršova 12, Šumperk.

Kontrolované období od 1.7.2012 do 28.2.2015.

Předmětem kontroly není vlastní úhrada pojistného a včasnost této úhrady.

Kontrola byla provedena za přítomnosti paní Šárky Nesvadbové – pověřená zástupkyně zaměstnavatele (na základě plné moci).

Ke kontrole byly předloženy tyto účetní doklady a další podklady a písemnosti:

Výplatní listiny a jejich rekapitulace, mzdové listy, účty 521, 522 - mzdové náklady, 331 – Zaměstnanci a 336 – Zúčtování s institucemi sociálního zabezpečení, pracovní smlouvy, dohody o pracovní činnosti, dohody o provedení práce, evidence docházky a stejnopisy evidenčních listů důchodového pojištění (dále jen ELDP). Dále byla kontrola provedena v návaznosti na „Oznámení o nástupu do zaměstnání – skončení zaměstnání“, „Přehledy o výši pojistného“, Přílohy k žádosti o dávky NP“, zaslaných OSSZ Šumperk.

- Počet zaměstnanců k poslednímu kalendářnímu dni kontrolovaného období: 43
- Počet mzdových listů vedených v kontrolovaném období: 207
- Údaje o zaměstnavateli uvedené v registru zaměstnavatelů souhlasí se skutečností.

### **Kontrolní zjištění:**

#### **1. Plnění povinností v nemocenském pojištění**

- a) Počet zkontrolovaných pojistných vztahů v celém kontrolovaném období - 51
- b) Počet prověřených případů pro výpočet dávky NP - 8
- c) Nedostatky nebyly zjištěny.

#### **2. Plnění povinností v oblasti pojistného**

- a) Pojistné bylo prověřeno za všechny měsíce kontrolovaného období od: 1.8.2012 do: 30.4.2015
- b) Nedostatky nebyly zjištěny.

**3. Plnění povinností v důchodovém pojištění****Vedení stanovené evidence pro účely důchodového pojištění**

- a) Počet zkontrolovaných pojistných vztahů – 51  
 b) Nebyly zjištěny nedostatky

**Vedení a předkládání ELDP**

- a) Počet prověřených stejnopisů ELDP za:

rok 2012	ks 47	z toho prověřeno se mzdovými listy	47	ks
rok 2013	ks 46	z toho prověřeno se mzdovými listy	46	ks
rok 2014	ks 2	z toho prověřeno se mzdovými listy	2	ks
rok 2015	ks 1	z toho prověřeno se mzdovými listy	1	ks

- b) Nedostatky nebyly zjištěny.

**Dokladování žádostí o důchod**

Zaměstnavatel plní povinnost dle § 83 odst. 2 zákona č. 582/1991 Sb., v platném znění, tj. předkládá potvrzení vyžádané OSSZ řádně a včas. Potvrzované údaje jsou v souladu se skutečným stavem zjištěným při kontrole.

**Zaměstnávání poživatelů starobních důchodů**

V kontrolovaném období nebyl zaměstnán žádný poživatel důchodu, který nedosáhl důchodového věku.

Nedostatky nebyly zjištěny.

**Závěr**

Součinnost k řádnému provedení kontroly byla ze strany zaměstnavatele poskytnuta.

Zaměstnavatel byl informován o povinnosti uschovávat mzdové listy, účetní záznamy a další doklady pro účely důchodového pojištění v souladu s ustanovením § 35a odst. 4 a 5 zákona č. 582/1991 Sb., ve znění pozdějších předpisů, pro účely nemocenského pojištění v souladu s ustanovením § 96 zákona č. 187/2006 Sb., ve znění pozdějších předpisů, a pro účely stanovení a výše pojistného v souladu s ustanovením § 22c zákona č. 589/1992 Sb., ve znění pozdějších předpisů. Součinnost k řádnému provedení kontroly byla ze strany zaměstnavatele poskytnuta. V případě zániku zaměstnavatele bez právního nástupce před uplynutím doby úschovy dokladů, je zaměstnavatel povinen zajistit po tuto dobu úschovu záznamů a sdělit okresní správě sociálního zabezpečení místo, na kterém budou záznamy uloženy.

Posledním kontrolním úkonem předcházejícím vyhotovení protokolu o kontrole bylo vrácení všech kontrolovaných dokladů a písemností zaměstnavateli dne 9.4.2015.

**Poučení**

Proti kontrolním zjištěním uvedeným v protokolu může kontrolovaný zaměstnavatel podat dle ustanovení § 13 zákona č. 255/2012 Sb., o kontrole (kontrolní řád), v platném znění, námitky ve lhůtě do 15-ti dnů, ode dne doručení protokolu o kontrole Okresní správě sociálního zabezpečení Šumperk. Námitky se podávají písemně a musí z nich být zřejmé, proti jakému kontrolnímu zjištění směřují a musí obsahovat odůvodnění nesouhlasu s tímto kontrolním zjištěním.

Zaměstnavatel se může také práva podat námitky proti kontrolnímu zjištění popsaným v protokolu o kontrole vzdát.

V Šumperku dne: 13.4.2015

Anna Valentová, Hedvika Vénosová

Jména kontrolujících

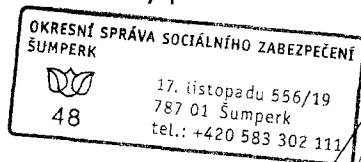

podpis

Protokol o kontrole dne 13.4.2015 převzal  
 Mgr. Martin Paclík – ředitel školy

podpis

Protokol o kontrole byl vyhotoven ve dvou stejnopisech.

**Rozdělovník:**

- OSSZ Šumperk
- Gymnázium Zábřeh

Gymnázium, Zábřeh, náměstí Osvobození 20  
 789 01 Zábřeh, náměstí Osvobození 20  
 IČO: 495 89 687

# K R A J S K Á   H Y G I E N I C K Á   S T A N I C E

## O L O M O U C K É H O   K R A J E   S E   S Í D L E M   V   O L O M O U C I

Lidická 56, 787 01 Šumperk, tel. 583 301 500, e-mail: podatelna@su.khsolc.cz, ID: 7zyai4b

### P R O T O K O L

#### o   k o n t r o l e

č.j.:KHSOC/13020/2015/SU/HDM

pořízený z kontroly vykonané podle zákona č. 255/2012 Sb., o kontrole (kontrolní řád), podle nařízení Evropského parlamentu a Rady (ES) č. 882/2004 ze dne 29. dubna 2004 o úředních kontrolách za účelem ověření dodržování právních předpisů týkajících se krmiv a potravin a pravidel o zdraví zvířat a dobrých životních podmínkách zvířat, a podle § 88 zákona č. 258/2000 Sb., o ochraně veřejného zdraví a o změně některých souvisejících zákonů, ve znění pozdějších předpisů (dále jen „zákon č. 258/2000 Sb.“)

#### 1. Pravomoc k výkonu kontroly:

§ 82 odst. 2 písm. b) zákona č. 258/2000 Sb., § 16 odst. 1 písm. a) zákona č. 110/1997 Sb., o potravinách a tabákových výrobcích a o změně a doplnění některých souvisejících zákonů, ve znění pozdějších předpisů (dále jen „zákon č. 110/1997 Sb.“)

2. Kontrolující (jméno, příjmení, titul, č. služebního průkazu): Iva Klimánková, č.171,

Vedoucí kontrolní skupiny (jméno, příjmení, titul): /

Přizvané fyzické osoby (jméno, příjmení, titul, číslo a datum vydání pověření zaměstnance zdravotního ústavu, název zdravotního ústavu/jméno, příjmení, číslo a datum vydání pověření jiné odborně způsobilé FO) a důvod jejich přizvání: /

3. Místo kontroly (název a adresa provozovny nebo jiný přesný popis místa): školní jídelna, náměstí Osvobození 20, 789 01 Zábřeh

#### 4. Kontrolovaná osoba:

právnícká osoba (obchodní firma/název, sídlo, IČ): Gymnázium, Zábřeh, náměstí Osvobození 20, sídlo: 789 01 Zábřeh, náměstí Osvobození 20, IČ: 49589687, e-mail:reditel@gyza.cz, tel.: 583 411 138

podnikající fyzická osoba (jméno, příjmení, titul, datum narození, adresa trvalého bydliště a sídla, IČ, popř. i obchodní firma): /

#### 5. Osoby přítomné na místě kontroly:

kontrolovaná osoba (jméno a příjmení fyzické osoby podnikající /jméno a příjmení, datum narození, adresa trvalého bydliště člena/členů statutárního orgánu oprávněného/oprávněných jednat za právnickou osobu): /

povinná osoba (jméno a příjmení, datum narození, adresa trvalého bydliště, vztah ke kontrolované osobě ve smyslu § 5 odst. 2 písm. a) kontrolního řádu): paní Jarmila Morávková, datum narození: 22.3.1972, bytem: Zábřeh, Severovýchod 501/16 (ověřeno dle průkazu totožnosti viz občanský průkaz č. 202640445), funkce: vedoucí školní jídelny

6. Kontrola zahájena dne: 28.5.2015 v 9.00 hodin.

úkonem: předložením služebního průkazu kontrolujících osobě přítomné na místě kontroly

### **7. Předmět kontroly a popř. důvod dodatečné kontroly podle čl. 28 nařízení (EU) č. 882/2004:**

Plnění povinností stanovených v § 19, § 20, § 21 odst. 1-2, § 23, § 24 zákona č. 258/2000 Sb., ve vyhlášce č. 137/2004 Sb. o hygienických požadavcích na stravovací služby a o zásadách osobní a provozní hygieny při činnostech epidemiologicky závažných, ve znění pozdějších předpisů (dále jen „vyhláška č. 137/2004 Sb.“), v kap. II čl. 4 odst. 2, čl. 5, čl. 6 a ve vybraných ustanovení přílohy č. II nařízení Evropského parlamentu a Rady (ES) č. 852/2004 o hygieně potravin (dále jen „nařízení ES č. 852/2004“), v oddílu 4 čl. 14, čl. 18 nařízení Evropského parlamentu a Rady č. 178/2002, kterým se stanoví obecné zásady a požadavky potravinového práva, zřizuje se Evropský úřad pro bezpečnost potravin a stanoví postupy týkající se bezpečnosti potravin (dále jen „nařízení ES č. 178/2002“), v § 10, § 11, § 13 zákona č. 110/1997 Sb., v čl. 9 odst. 1 písm. c) nařízení Evropského parlamentu a Rady (EU) č. 1169/2011 ze dne 25.10.2011 o poskytování informací o potravinách spotřebitelům

Odůvodnění nezbytnosti dodatečné kontroly v mezích čl. 28 nařízení (EU) 882/2004: /

### **8. Vzorky odebrány: ne                      ano**

Poučení: Podle § 11 odst. 2 kontrolního řádu a § 90 zákona č. 258/2000 Sb. za odebraný vzorek zaplatí orgán ochrany veřejného zdraví příslušný k výkonu kontroly osobě, jíž byl vzorek odebrán, náhradu ve výši ceny, za kterou tato osoba věc v době jejího odebrání běžně na trhu prodává; nelze-li tuto cenu určit, pak náhradu ve výši ceny, za kterou věc pořídila, případně náhradu ve výši účelně vynaložených nákladů. Náhradu orgán ochrany veřejného zdraví zaplatí, pokud o ni kontrolovaná osoba požádá ve lhůtě do 6 měsíců ode dne, kdy byla seznámena se skutečností, že výrobek splnil požadavky stanovené právními předpisy, rozhodnutím nebo opatřením orgánu ochrany veřejného zdraví. Podle § 90 zákona č. 258/2000 Sb. se náhrada neposkytne za vzorek vody a vzorek písku z pískovišť a dále v případech upravených v § 11 odst. 3 kontrolního řádu.

### **9. Poslední kontrolní úkon předcházející vyhotovení protokolu:**

kontrola značení vyrobených pokrmů alergenní složkou

**den jeho provedení:** 28.5.2015

### **10. Kontrolní zjištění včetně uvedení podkladů, ze kterých vychází:**

Ve školní jídelně se připravuje denně cca 280 obědů pro gymnázium. Pro strážníky se na vyvěšeném jídelním lístku u vyrobených pokrmů uvádí druh alergenních složek v číslech a v přílehlém seznamu konkretizace jednotlivých alergenů. Kuchyň je vybavena pracovním úsekem na syrové maso a výtlupek vajec, úsekem výdeje s ohřívacím pultem, úsekem teplé kuchyně, úsekem čisté zeleniny, úsekem na mytí provozního nádobí s trojdřezem a úsekem na mytí stolního nádobí s automatickou myčkou. Pracovní úseky se užívají dle jejich určení. Potraviny uchovávány v menším množství a při častém zásobování ve vyčleněných skladovacích prostorech. Namátkovou kontrolou zboží shledáno dodržování garančních lhůt a minimální trvanlivosti výrobků. Dokumentace HACCP pro školní jídelnu obsahuje údaje o alergenech, principy HACCP, ověřovací systém, provozně-sanitační řád stravovacího zařízení, základní hygienická pravidla pro vstup do výrobních a skladových prostor, procedury kontroly skla, záznam o překročení CCP a nápravná opatření, sestavení týmu pro zavedení HACCP, popis výrobků, diagram výrobního procesu, potvrzení diagramu výrobního procesu za provozu, analýzu nebezpečí a ovládací opatření, analýzu nebezpečí podle diagramu výrobního procesu, stanovení kritických bodů s určením znaků a hodnot kritických mezí, stanovení postupů sledování, stanovení nápravných opatření, verifikačních postupů. Jako kritický bod je stanovena kontrola teplot teplých hotových pokrmů při výdeji. Záznam o kontrole kritického bodu se pravidelně vede.

Předložené doklady:

Zdravotní průkazy ode všech přítomných osob v počtu 3.

Jídelní lístek s označením alergenních složek u vyrobených pokrmů od 25.5.2015 do 29.5.2015.

Dokumentace HACCP pro školní jídelnu, náměstí Osvobození 20, 789 01 Zábřeh na Moravě, ze dne 22.4.2004.

Záznam o kontrole kritického bodu, teplot teplých hotových pokrmů při výdeji, za měsíc květen 2015.

Záznam o kontrole kontrolního bodu, kontroly teplot v chladicích, mrazicích zařízeních, za měsíc květen 2015.

Provozně-sanitační řád stravovacího zařízení, náměstí Osvobození 20, 789 01 Zábřeh, ze dne 10.1.2011.

Doklad k vejším s datem spotřeby do 16.6.2015, faktura č.151102815 ze dne 27.5.2015, dodavatel: GEBAUER GEMI SE, Sokolská 84/366, 186 00 Praha.

Protokol o provedené deratizaci firmou BODAS Šumperk s.r.o., středisko DDD, Příčná 31, 787 01 Šumperk, ze dne 9.4.2015.

Zjištěné nedostatky:

1) Suroviny nejsou uloženy při vhodných podmínkách navržených tak, aby zabráňovaly jejich kažení, které ohrožuje zdraví, a chránily je před kontaminací

Nařízení Evropského parlamentu a Rady (ES) č.852/2004 o hygieně potravin, Kapitola II článek 3, článek 4 odst.2 Příloha II Kapitola IX bod 2, Zákon č.258/2000 Sb.§ 24 odst.1 písm.a)

- jedná se o nesourodé skladování komodit potravin v mrazicím boxu ve skladu lednic, a to ve dvou mrazicích boxech na mraženou zeleninu se společně s mraženou zeleninou v originálních sáčcích uchovávají i mražené sladké mléčné výrobky – nanuky, uložené v originálně dodaných krabicích, což nezajišťuje správnou hygienickou praxi, tedy požadavek na oddělenou úchovu potravin dle jejich komodit s ohledem na snižování epidemiologického rizika a prevenci před nežádoucí kontaminací, čímž dochází k porušení povinností tím, že suroviny nejsou uloženy při vhodných podmínkách navržených tak, aby zabráňovaly jejich kažení, které ohrožuje zdraví, a chránily je před kontaminací

V době kontroly bylo zjištěno porušení povinností kontrolovaných dle bodu 7. Předmět kontroly, tohoto protokolu, jak vyplývá ze zjištěného hygienického nedostatku, uvedeného pod bodem 1. Blokované řízení s přestupcem paní Jarmilou Morávkovou, datum narození: 22.3.1972, bytem: Zábřeh, Severovýchod 501/16, funkce: vedoucí školní jídelny, ve věci zjištěného přestupku, pod výše uvedeným bodem 1, dle § 29 odst.1 písm.n zákona č.200/1990 Sb. o přestupcích, v platném znění, nebude zavedeno z důvodu projednání zjištěného přestupku pouze domluvou ve smyslu § 84 odst.1 zákona č.200/1990 Sb. Po uplynutí termínu stanovených ve vyjádření kontrolované osoby bude provedeno kontrolní šetření za účelem zjištění odstranění nedostatků.

**11. Požadavek kontrolujícího na podání písemné zprávy o odstranění nebo prevenci nedostatků zjištěných kontrolou podle § 10 odst. 2 kontrolního řádu:**

Kontrolovaná osoba předloží písemnou zprávu o odstranění/prevenci zjištěných nedostatků ve lhůtě do: 14 dnů

**12. Poučení:**

a) Podle § 13 kontrolního řádu námitky proti kontrolnímu zjištění uvedenému v protokolu o kontrole může kontrolovaná osoba podat Krajské hygienické stanici Olomouckého kraje se sídlem v Olomouci ve lhůtě 15 dnů ode dne doručení protokolu o kontrole. Námitky se podávají

písemně, musí z nich být zřejmé, proti jakému kontrolnímu zjištění směřují, a musí obsahovat odůvodnění nesouhlasu s tímto kontrolním zjištěním.

b) Při postupu podle § 88 odst. 4 zákona č. 258/2000 Sb. může kontrolovaná osoba podat námitky proti kontrolnímu zjištění uvedenému v protokolu o kontrole Krajské hygienické stanici Olomouckého kraje se sídlem v Olomouci ve lhůtě 3 dnů ode dne předání protokolu o kontrole na místě kontroly. Námitky se podávají písemně, musí z nich být zřejmé, proti jakému kontrolnímu zjištění směřují, a musí obsahovat odůvodnění nesouhlasu s tímto kontrolním zjištěním.

**13. Protokol vyhotoven dne:** 28.5.2015 v 14.15 hodin.

**14. Protokol obsahuje:** Počet stran bez příloh: 4

Přílohy / počet stran jednotlivých příloh: Příloha č.1 – CHECK list/1

V rámci kontroly byla pořízena fotodokumentace, jenž je součástí kontrolního spisu, kdy osoba přítomna na místě kontroly byla seznámena se všemi snímky pořízené fotodokumentace:

**ano**                      **ne**

**Protokol byl vyhotoven ve 2 stejnopisech.**

**15. Podpisy kontrolujících:**

v.r. Iva Klimánková  
elektronicky podepsáno

**16. Potvrzení převzetí protokolu o kontrole na místě kontroly:**

**a) kontrolovanou osobou přítomnou na místě kontroly .../..., uvedenou výše v bodu 5.:**

Potvrzuji převzetí stejnopisu protokolu o kontrole.

Dne .../... v .../... hodin

**b) povinnou osobou přítomnou na místě kontroly ...../....uvedenou výše v bodu 5., které byl protokol o kontrole předán na místě podle § 88 odst. 4 zákona č. 258/2000 Sb.; předání protokolu o kontrole povinné osobě má účinky doručení protokolu o kontrole kontrolované osobě.**

Potvrzuji převzetí stejnopisu protokolu o kontrole.

Dne .../... v .../..... hodin

**17. Vzdání se práva podat námitky proti kontrolnímu zjištění uvedenému v protokolu o kontrole:**

## Příloha č.1 – CHECK list

k protokolu o kontrole č.j.KHSOC/13020/2015/SU/HDM ze dne 28.5.2015

KÓD	Předmět dozoru	Kontrolováno		N*
		Bez závad	Závady zjištěny	
V01	Zdravotní průkazy	ano	ne	
V02	Osobní hygiena personálu	ano	ne	
V03	Provozní hygiena	ano	ne	
V04	Zásobování pitnou vodou	ano	ne	
V06	Stavebně technický stav	ano	ne	
V07	Skladovací podmínky potravin	ne	ano	
V08	Datum použitelnosti nebo minimální trvanlivosti	ano	ne	
V09	Smyslové vlastnosti potravin			N
V10	Doklady o původu potravin	ano	ne	
V11	Manipulace, křížení činností	ano	ne	
V12	Technologický postup	ano	ne	
V13	Uvádění pokrmů do oběhu (značení, teplota výdeje, doba výdeje)	ano	ne	
V15	Přeprava a rozvoz pokrmů			N
V16	Kontrola zavedení kontrolních postupů (HACCP)	ano	ne	
V18	Doklady k sanitaci a DDD	ano	ne	
V20	Manipulace s odpady	ano	ne	
V21	Výskyt hmyzu a hlodavců	ano	ne	
V22	Materiály a předměty určené pro styk s potravinami	ano	ne	
V23	Kouření personálu v potravinářském provozu	ano	ne	
V24	Podávání pokrmů ze syrového masa a vajec			N
V25	Osvědčení o znalosti hub			N
V27	Příprava kojenecké strava			N
V30	Strava podávaná v rámci léčebného procesu			N
V31	Příprava a podávání zmrzliny			N
V32	Školení osob činných ve stravovacích službách	ano	ne	
V33	Oznamovací povinnost	ano	ne	
V34	Kontrola zákazu kouření v konzumačním prostoru	ano	ne	
V37	Dodržování postupů HACCP	ano	ne	
V38	Požadavky na zařízení	ano	ne	
V39	Označení provozovny v souladu se zákonem č. 379/2005 Sb.			N
V40	Označování alergenů	ano	ne	
V99	Jiné			N

N\* Nekontrolováno



**Školská rada při Gymnáziu, Zábřeh, náměstí Osvobození 20**  
zřízená usnesením Rady Olomouckého kraje č.j. KUOK 113905/2008 ze dne 11.12.2008

**Martin Paclík** – ředitel školy  
Gymnázium, Zábřeh,  
nám. Osvobození 20  
789 01 Zábřeh

**Věc : Schválení výroční zprávy Gymnázia Zábřeh školskou radou.**

Dne 14.10.2015 obdržel předseda školské rady pan Jaroslav Hajtmar od ředitele školy pana Mgr. Martina Paclíka výroční zprávu Gymnázia Zábřeh za školní rok 2014/2015. Předseda školské rady všechny členy školské rady s touto výroční zprávou a jejími přílohami podrobně seznámil. Členové rady výroční zprávu projednali a jednomyslně ji dne 20.10.2015 bez připomínek schválili.

V Zábřehu dne 21.10.2015

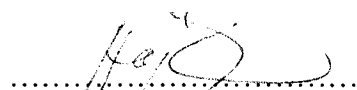
  
Jaroslav Hajtmar  
(předseda školské rady)